

**Amtliches Mitteilungsblatt der Stadt Burladingen mit den Stadtteilen
Gauselfingen · Hausen · Hörschwag · Killer · Melchingen · Ringingen · Salmendingen · Starzeln · Stetten**

Forum Ehrenamt

– Mit Frau Staatsministerin Annette Widmann-Mauz –

Wir können auf eine erfolgreiche Online Hybrid-Informationsveranstaltung am vergangenen Montag, den 29. März 2021, zurückblicken. Zahlreiche Teilnehmer aus unserer starken Vereinslandschaft, welche sich über webex einloggten und so an dem anschließenden Austausch und an der regen Diskussionsrunde virtuell teilgenommen haben, wurden verzeichnet. Über die hohe Zuschauerzahl des Livestreams freuten wir uns besonders.

Nochmal ein herzliches Dankeschön an alle Mitwirkenden für die tolle Umsetzung der Veranstaltung.



Bis bald

Ihr

Davide Licht
Bürgermeister

Redaktionsschluss:

- für das Amtsblatt vom Donnerstag, 15.04.2021 am Montag, 12.04.2021 um 12.00 Uhr.

Anzeigenannahmeschluss ist am Dienstag, den 13.04.2021, 16.00 Uhr.

Später eingehende Meldungen werden nicht mehr berücksichtigt.

Öffnungszeiten

Rathaus Burladingen nur nach Terminvereinbarung geöffnet

Bitte vereinbaren Sie telefonisch oder per E-Mail Ihren Termin mit dem zuständigen Sachbearbeiter. Da die Rathaustüren weiterhin geschlossen bleiben, klingeln Sie beim Termin dann bitte entsprechend. Sie werden dann abgeholt.

Das Tragen einer medizinischen Mund-Nasen-Bedeckung ist verpflichtend.

Erreichbarkeit der Ämter der Stadtverwaltung:

Zentrale: 07475/892-0
 Bürgerbüro: 07475/892-170
 Standesamt: 07475/892-153 oder -169
 Ordnungsamt: 07475/892-154
 Finanzverwaltung: 07475/892-124
 Bauamt: 07475/892-144

Hallenbad Burladingen

Schließung des Hallenbads Burladingen

Das Hallenbad bleibt bis auf Weiteres für den öffentlichen Badebetrieb geschlossen.



Stadt Burladingen

Bei Anliegen, Anregungen und Ärgernissen Telefon: 07475/8920



Internet-Adresse:
www.burladingen.de
 email:
amtsblatt@burladingen.de

Impressum:

Herausgeber: Stadt Burladingen. Verantwortlich für den amtlichen Teil: Bürgermeister Davide Licht. Verantwortlich für den Inhalt aus der Rubrik „Aus den Stadtteilen“ die jeweiligen Ortsvorsteher, für den Inhalt aus der Rubrik „Aus den Fraktionen“ die Fraktionsvorsitzenden der im Gemeinderat vertretenen Fraktionen.

Redaktion: Sarah Lindner, Tel. 07475/892-104. Verantwortlich für die Vereine und den Anzeigenteil: E. Tommerdich, Burladingen. Druck und Verlag: Göckel Druck und Grafik GmbH, 72393 Burladingen, Tel. 07475/9524-0, Fax 07475/952424. Bezugspreis 7,70 € / vierteljährlich, einschließlich Mehrwertsteuer und Zustellgebühr.

Apothekenfinder www.aponet.de

Tel. 0800 00 22833 (Festnetz kostenfrei)

Notdienste



Einheitliche kostenfreie Rufnummer Ärztlicher Bereitschaftsdienst: 116117

Die Sprechzeiten der Bereitschaftsdienstpraxen an den Krankenhäusern Albstadt und Balingen sind an Wochenenden und Feiertagen von 8–22 Uhr. Mobile Patienten können jederzeit ohne Anmeldung dorthin kommen (auch in der Nacht). Patienten, die aus Krankheitsgründen nicht in der Lage sind, die Bereitschaftsdienst-Praxen aufzusuchen, werden über die 116117 an den Fahrdienst vermittelt, der sie dann zu Hause aufsucht.

Mo. bis Fr. 9-19 Uhr: docdirekt - kostenfreie Onlinesprechstunde von niedergelassenen Haus- u. Kinderärzten, nur für gesetzlich Versicherte unter **0711-96589700** oder docdirekt.de

Gynäkologischer Notdienst und Geburtshilfe: Balingen - über die Kreisklinik: 07433/9092-0

Fachärztlicher Bereitschaftsdienst:

Augenarzt: Tel.: 116 117

Kinder- u. Jugendärztlicher Bereitschaftsdienst

Kinder- und Jugendärztliche Notfallpraxis Reutlingen, Steinbergstraße 31, 72764 Reutlingen, Sa., Sonn- und Feiertag:
 9:00-19:00 Uhr, Tel.: **116 117**

HNO-ärztlicher Notfalldienst

HNO-ärztlicher Notfalldienst an Wochenenden und Feiertagen in der HNO-Notfallpraxis am Universitätsklinikum Tübingen - HNO-Klinik, Elfriede-Aulhorn-Straße 5, Gebäude 600, Tübingen,
 Öffnungszeiten der Notfallpraxis: Samstag, Sonntag und Feiertag von 8.00-20.00 Uhr. Patienten können ohne Voranmeldung in die Notfallpraxis kommen.
Tel.: 116 117

Zahnärztlicher Bereitschaftsdienst

Der Bereitschaftsdienst dauert von Samstag 8.00 bis Montag 8.00 Uhr. An Feiertagen u. Brückentagen dauert der Dienst von 8.00 bis 8.00 Uhr des folgenden Tages. Der zahnärztliche Notfalldienst für den Zollernalbkreis an Wochenenden und an Feiertagen ist unter folgender einheitlicher Notdienst-Nr. erreichbar:
0 18 05/911-690 (Festpreis 14 ct/Minute; Mobilfunkpreise maximal 42 ct/Minute; Bandansage)

Notdienst der Apotheken

in der Nacht und am Wochenende

Donnerstag, 08. April 2021

Bahnhof-Apotheke, Balingen, Bahnhofstr. 21
 Alb-Apotheke, Albst.-Ebingen, Untere Vorstadt 7
Freitag, 09. April 2021

Hohenz.-Apotheke, Bisingen, Steinhofener Str. 14
 Adler-Apotheke, Meßstetten, Ebinger Str. 59
 Elisabeth-Apotheke, Burladingen, Rathausplatz 8
Samstag, 10. April 2021

Stadtapotheke, Schörmberg, Schweizer Str. 23
 Sonnen-Apotheke, Bisingen, Hauptstr. 2
 Apotheke i. Albcenter, Albst.-Ebingen, Sonnenstr. 30
Sonntag, 11. April 2021

Mozart-Apotheke, Balingen, Mozartstr. 31
 Bära-Apotheke, Nusplingen, Kapellentorstr. 8
 Kronen-Apotheke, Albst.-Tailfingen, Kronenstr. 3
Montag, 12. April 2021

Stadt-Apotheke am Obertorplatz, Hechingen, Obertorplatz 8
 Sonnen-Apotheke, Geislingen, Vorstadtstr. 31
 Jupiter-Apotheke, Bitz, Kirchstr. 16
 Mauritius-Apotheke, Trochtelfingen, Marktstr. 41
Dienstag, 13. April 2021

Eyach-Apotheke, Balingen, Karlstr. 21
 Langenwand-Apotheke, Albst.-Tailf., Stadionplatz 14
Mittwoch, 14. April 2021

Ginkgo-Apotheke, Balingen, Erzinger Weg 20
 Killertal-Apotheke, Jungingen, Killertalstr. 6
 Markt-Apotheke, Albst.-Tailfingen, Adlerstr. 27
 Schloß-Apotheke, Trochtelfingen, Marktstr. 17
Donnerstag, 15. April 2021

Eugenien-Apotheke Stockoch, Hechingen, Carl-Baur-Weg 2/1
 Stadt-Apotheke, Rosenfeld, Balinger Str. 15
 Kronen-Apotheke, Albst.-Tailfingen, Kronenstr. 3

Retungsleitstelle Zollernalb Feuerwehr, Notarzt, Notfall: 112 Krankentransport: 19 222

Polizei 110 (ohne Vorwahl)

Anonyme Alkoholiker

Tel. 07 11/1 92 95

Wasserversorgung Burladingen

Wichtige Telefonnummern bei Störfällen:

Albstadtwerke GmbH

Störungsdienst Tel. **0 74 32/160-38 00**

Zentrale Tel. 0 74 32/160-39 99

Technischer Betriebsleiter Gas und Wasser

Frank Tantzky Tel. 0 74 32/160-38 12

Fax. 0 74 32/160-38 65

Verbrauchsabrechnung Stadt Burladingen

Silke Nadler Tel. 0 74 75/892-130

Fax 0 74 75/892-135

Betriebsleiter

Berthold Wiesner Tel. 0 74 75/892-120

Tierärztlicher Notdienst

Die Telefonnummer des jeweiligen tierärztlichen Notdienstes erfahren Sie über den Anrufbeantworter Ihres Tierarztes.

Telefonseelsorge Neckar-Alb:

Tag und Nacht erreichbar unter Tel.: **0800/1110111**

Landratsamt
 Zollernalbkreis
 Kreisjugendamt
 Tel. 0 74 71/93 09-1640



Kreisseniorenrat
 Zollern-Alb e. V.
 Tel. 0 74 31/5 23 65

„Lebensräume für Jung und Alt“

Schloßgasse 3, 72393 Burladingen
 Gemeinwesenarbeiterin Doris Wittner
 Mo. 9.00-11.30 Uhr und Mi. 14.00-16.00 Uhr
 Tel. 07475/914714

Alle Angaben ohne Gewähr

Pflegedienste



BeneVit Pflege in Baden-Württemberg GmbH

Am Rathausplatz 8, 72393 Burladingen
 • Tagespflege Tel. 07475/95526 39
tagespflege.burladingen@benevit.net
 • BeneVit mobil Tel. 07475/95526 40
pd.l.mobil.burladingen@benevit.net

Pflegeheim Haus St. Georg, Liebenau Lebenswert Alter gGmbH

Fehlabrücke 2, 72393 Burladingen,
 Vollstationäre Pflege und eingestreuete
 Kurzzeitpflege. Einrichtungsleitung
 Margot Buck, Tel. 07475/95004-102

Haus Fehlatal BeneVit Pflege in Baden- Württemberg GmbH

Ambrosius-Heim-Straße 15,
 72393 Burladingen, Telefon 07475/950020,
 E-Mail: fehlatal@benevit.net

Hospiz Arbeitsgemeinschaft

beim Caritasverband für das Dekanat Zollern e.V., Gutleuthausstr. 8, 72379 Hechingen, Auskunft für den Raum Burladingen erteilt Ihnen Agathe Maier, Tel. 07477/15 12 39

Sozialstation St. Franziskus

Tel. 0 74 75/9 13 79

Mo.-Fr. 8.30-12.30 Uhr

Nachmittag: nach Vereinbarung

Betreuungsverein SKM Zollern

SKM Zollern, Gutleuthausstraße 8, 72379 Hechingen, Tel: 07471/933240, www.skm-zollern.de. Sprechzeiten Mo.-Fr. von 8:30 - 12:30 Uhr und nach Vereinbarung.

Burladingen räumt auf

Unsere Umwelt liegt Ihnen am Herzen? Sie möchten durch einen kleinen Beitrag für die Umwelt einen großen für unsere Gemeinschaft bewirken? Dann helfen Sie im Zeitraum vom 01.04. bis 30.04.2021 mit, unsere Wiesen, Wege, Wälder und Gewässer von Müll zu befreien. Tage wie diese kommen nicht nur der Natur zugute, sie stärken auch den Gemeinschaftsgeist und das tolle daran ist, dass jeder seinen Anteil dazu beitragen kann, egal ob Groß oder Klein.

Aufgrund der Kontaktbeschränkungen können nur Einzelpersonen oder Angehörige des gleichen Haushaltes unter Beachtung der Corona-Verordnung und Einhaltung der Hygiene- und Schutzvorschriften teilnehmen.

Einen reibungslosen Ablauf können wir am besten durch vorherige Anmeldung gewährleisten. Hierzu wenden Sie sich bitte per Mail an j.sauter@burladingen.de oder rufen Sie uns an: 07475/892-144. Sie erhalten dann weitere Informationen zum Ablauf sowie die Benachrichtigung wo der gesammelte Müll entsorgt werden kann.



Burladinger Osterwanderweg

Besondere Zeiten erfordern besondere Maßnahmen. Unter dem Motto „Burladingen kreativ“ haben sich eine kleine Gruppe von engagierten und einfallsreichen Burladingerinnen in Abstimmung mit der Stadtverwaltung zusammen getan und sich gefragt, wie in dieser oft schwierigen und besonderen Zeit für Aufmunterung und Abwechslung, natürlich unter Einhaltung der geltenden Hygiene- und Schutzbestimmungen, gesorgt werden kann. So entstand die Idee einen „Burladinger Osterwanderweg“ zu gestalten. Dieser beginnt am **28.03.2021** und soll für zwei Wochen bis zum **11.04.2021** um den Burladinger Mettenberg führen. Wir können alle auf eine erlebnisreiche Wanderung gespannt sein. Gestartet werden kann, unter Beachtung der geltenden Hygiene- und Schutzbestimmungen, auf der unten abgebildeten Strecke je nach Belieben. Aktuelle und laufende Informationen zu dem Projekt sind auf Facebook und Instagram unter dem Suchbegriff „Burladinger Osterwanderweg“ jederzeit zu finden.

Ganz herzlichen Dank an die Gruppe „Burladingen kreativ“ für die wirklich tolle Idee und die Organisation und Umsetzung des Osterwanderwegs.

Wir wünschen viel Spaß und Freude – eine Erkundung lohnt sich auf jeden Fall!

Bleiben Sie gesund!

Ihre Stadtverwaltung

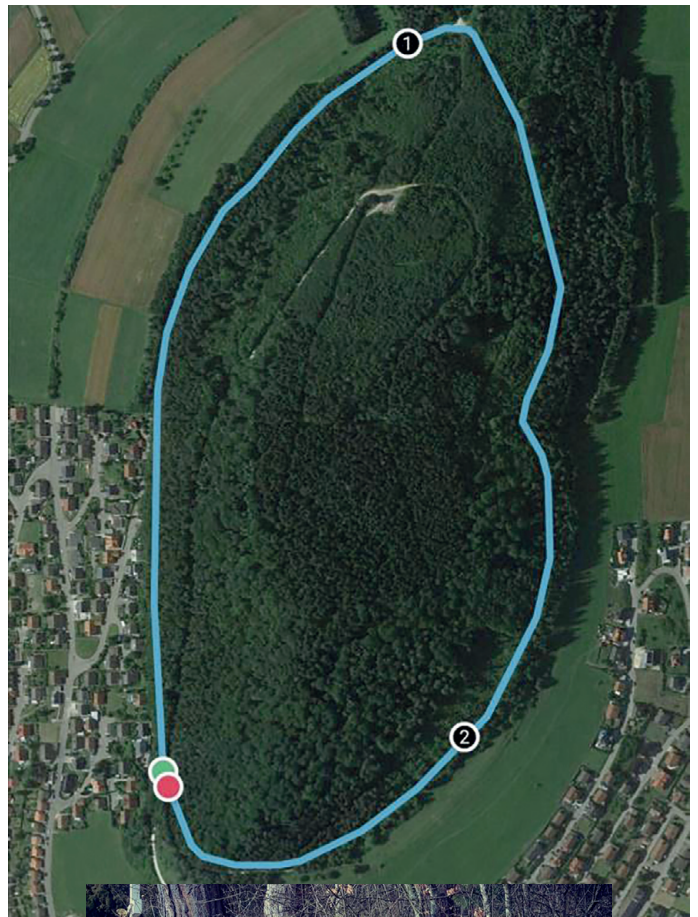

IN



Baden-Württemberg

LANDESGESUNDHEITSAMT
IM REGIERUNGSPRÄSIDIUM STUTTART

Referat 92: Epidemiologie und Gesundheitsschutz

Tagesbericht COVID-19

Datenstand: Montag, 05.04.2021, 16:00

COVID-19-Fallzahlen Baden-Württemberg				
Bestätigte Fälle 373.174 (+ 730*)	Verstorbene** 8.761 (+14*)		Genesene*** 334.448 (+1.209*)	
Geschätzter 4-Tages-R-Wert am 01.04.2021 0,92 (0,81 - 1,03)	Geschätzter 7-Tages-R-Wert am 31.03.2021 0,89 (0,83 - 0,95)		7-Tage-Inzidenz Baden-Württemberg 116,8	
7-Tage-Inzidenz pro 100.000 Einwohner – Anzahl betroffener Land- und Stadtkreise (N=44):				
≤ 35	> 35 - ≤ 50	> 50 - ≤ 100	> 100 - ≤ 200	> 200
0	0	14	28	2
Epidemiologische Lage nach § 4 der RVO („Testverordnung Bund“) Derzeit betroffene Land- und Stadtkreise: alle Bewertung der epidemiologischen Lage des Ministeriums für Soziales und Integration und des Landesgesundheitsamtes				
Unter Berücksichtigung der Entwicklung der landesweiten Fallzahlen und dem Erreichen der Warnstufe in zahlreichen Kreisen, gilt die Pandemiestufe 3. Informationen zu den Pandemiestufen unter: Matrix Pandemiestufen				

*Änderung gegenüber dem Vortag; ** verstorben mit und an COVID-19; *** Schätzwert;

Im vorliegenden Tagesbericht werden die landesweit einheitlich erfassten und an das RKI übermittelten Daten zu laborbestätigten COVID-19-Fällen dargestellt.



Zollernalbkreis

SARS-CoV-2 Fälle im Zollernalbkreis

6.305 Fälle insgesamt

505 Aktuell Infizierte

5.665 Genesene *

135 Covid-19-Todesfälle

112.0 Inzidenz*
* Neuinfektionen / 100.000 Einwohner
in den letzten 7 Tagen

* Davon 19 "mit" SARS-CoV-2 verstorben

Stand: 5.4.2021, 14:15 Uhr

Amtliche Bekanntmachungen



Öffentliche Sitzung des Ortschaftsrates von Burladingen-Gauselfingen

Am Montag, dem 12.04.2021 findet um 19.30 Uhr eine öffentliche Sitzung des Ortschaftsrates Gauselfingen in der Turn- und Festhalle statt. Die Einwohner sind hierzu herzlich eingeladen. Die aktuellen Corona- und Hygieneverordnungen sind einzuhalten.

Tagesordnung:

1. Begrüßung
2. Mitteilungen
3. Baugesuche:
 - Aufstellen von 3 Tinyhouses, Errichten eines Carports und eines Abstell-/Waschraumes, Haslebergstr. 33
 - Änderung des Bebauungsplan Im Eschle

4. Information ELR
5. Information Dorfladen
6. Anregungen
7. Bürgerfragestunde

Eine Nicht-Öffentliche Sitzung schließt sich an

Silvia Entress
Ortsvorsteherin

Öffentliche Sitzung des Ortschaftsrates von Burladingen-Stetten

Am Montag, 12.04.2021 findet um 19.30 Uhr unter Einhaltung der allgemein gültigen Abstands- und Hygienevorschriften eine öffentliche Sitzung des Ortschaftsrates Stetten in der Turn- und Festhalle statt.

Die Einwohnerschaft ist dazu recht herzlich eingeladen.

Tagesordnung:

1. Mitteilungen
2. Bekanntgabe der Auswertung der September-Umfrage, Festlegung von Schwerpunktthemen und Bildung von Arbeitsgruppen

3. Verschiedenes
4. Anregungen und Fragen der Bürger

Eine nichtöffentliche Sitzung schließt sich an.

Burladingen-Stetten, den 30.03.2021
Hans Locher, Ortsvorsteher

Stadtnachrichten



Ideen- und Beschwerdemanagement seit 01.02.2021 auch über WhatsApp möglich!

Burladingen meldet's

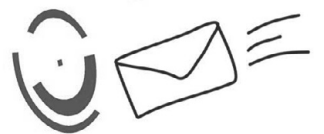

Liebe Burladingerinnen und Burladinger,

die Stadtverwaltung bietet ab sofort mit dem Ideen- und Beschwerdemanagement „Burladingen meldet's“ einen neuen Bürgerservice an.

Vorschläge, Ideen, Anregungen aber auch Beschwerden, Schäden und Mängel können nun zentral gemeldet werden. Hierfür steht Ihnen jederzeit gerne mein Vorzimmer zur Verfügung. Sie können Ihr Anliegen per E-Mail an meldung@burladingen.de, per Online-Formular unter www.burladingen.de, schriftlich per Formular auf Seite 7 oder seit dem **01.02.2021** auch über Whats App mitteilen. Senden Sie ihre Meldungen einfach auf die **Handy Nr. 0152/27178395** oder scannen Sie den abgebildeten QR-Code ab. Sie werden dann direkt auf die Kontaktdaten der Stadt Burladingen weitergeleitet. Die eingegangenen Meldungen werden an das zuständige Fachamt weitergeleitet und so schnell wie möglich geprüft und bearbeitet. Die Absender erhalten spätestens nach zwei Wochen eine Rückmeldung.

Mit der Einführung des Ideen- und Beschwerdemanagements soll der Austausch mit Ihnen, liebe Bürgerinnen und Bürger, und unserer Stadtverwaltung ausgebaut und gestärkt werden.

Nehmen Sie die Gelegenheit gerne wahr und melden uns Ihr Anliegen, lassen Sie uns wissen, was Ihnen gefällt oder nicht gefällt. Wir sind offen für jede Anregung oder Beschwerde, damit die städtischen Leistungen weiter optimiert werden können und um die Zufriedenheit der Bürgerinnen und Bürger zu steigern. Selbstverständlich werden Ihre Angaben vertraulich behandelt.

Ihr
Davide Licht
Bürgermeister



Kommunale Corona-Teststruktur



Kostenlose Corona-Schnelltests auch für die Öffentlichkeit durch den DRK Ortsverband Burladingen-Ringingen.

Das DRK bietet in Kooperation mit der Stadt Burladingen Corona-Schnelltests für alle Bürgerinnen und Bürger unserer Stadt an.

Bereits an dieser Stelle ein herzliches Dankeschön an unseren Ortsverband für dieses Engagement.

Folgende Termine können wir anbieten:

Dienstag, 13.04.2021 von 08.00 Uhr bis 09.00 Uhr im DRK Haus in Ringingen
von 14.00 Uhr bis 16.30 Uhr in der Stadthalle

Donnerstag, 15.04.2021 von 08.00 Uhr bis 09.00 Uhr im DRK Haus in Ringingen
von 14.00 Uhr bis 16.30 Uhr in der Stadthalle

Das Angebot richtet sich ausschließlich an die Einwohnerinnen und Einwohner der Stadt Burladingen.

Eine Anmeldung für Dienstag, 13.04.2021 ist bis spätestens Montag, 12.04.2021, 11.30 Uhr zwingend erforderlich!

Eine Anmeldung für Donnerstag, 15.04.2021 ist bis spätestens Mittwoch, 14.04.2021, 11.30 Uhr zwingend erforderlich!

Anmeldungen unter der Telefonnummer 07475/892-164 möglich.

Ohne Termin ist kein Test möglich!

Zum Test ist die ausgefüllte Haftungsausschluss- und Einverständniserklärung, sowie der Personalausweis oder Reisepass mitzubringen.

Den Vordruck für die Erklärung finden Sie auf der Startseite der städtischen Homepage unter „Kostenlose Corona-Schnelltests“ oder auch hier abgedruckt auf der Seite 8.

Es gelten die bekannten Abstands- und Hygieneregeln, das Tragen einer medizinischen Maske ist vorgeschrieben. Bleiben Sie gesund!

Ihr
Davide Licht
Bürgermeister



Standesamt geschlossen

Aufgrund einer Fortbildungsveranstaltung bleibt das Standesamt am Mittwoch, den 14.04.2021 für den Publikumsverkehr geschlossen.

Wir bitten um Beachtung.

Notbetreuung ab dem 12.04.2021 in unseren Schulen für die Klassenstufen 1 bis 7.

Die Landesregierung hat nach Abstimmung mit Spitzenverbänden beschlossen, dass in den Schulen in der Woche vom 12. bis zum 16. April kein Präsenz- sondern Fernunterricht stattfindet. Ausnahmen für den Fernunterricht gibt es in der Woche nach den Osterferien für die Prüfungsklassen sowie für die sonderpädagogischen Bildungs- und Beratungszentren (SBBZ). Für diese Schülerinnen und Schüler gelten die bisherigen Vorgaben weiter.

Das nach den Osterferien vorgehaltene Testangebot kann von den Personen, die am Präsenzunterricht und an der Notbetreuung teilnehmen, ab dem 12. April zunächst auf freiwilliger Basis in Anspruch genommen werden.

Für die Schüler/innen der **Klassenstufen 1 bis 7** wird deshalb bei uns ab dem **12.04.2021** eine **Notbetreuung** unter den bisherigen Voraussetzungen eingerichtet.

Ideen- und Beschwerdemanagement

Burladingen meldet's

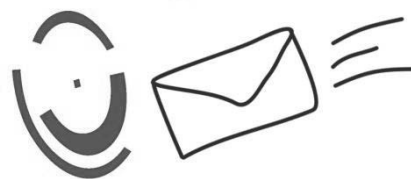

Stadt Burladingen
Büro des Bürgermeisters
Hauptstraße 49
72393 Burladingen

Liebe Burladingerinnen und Burladinger,

mit diesem Formular können Sie uns Ihre Vorschläge, Ideen, Anregungen aber auch Beschwerden, Schäden und Mängel mitteilen. Wir leiten Ihr Anliegen an das zuständige Fachamt weiter und Sie erhalten spätestens nach zwei Wochen eine Rückmeldung. Sie können selbstverständlich auch das Online-Formular unter www.burladingen.de nutzen oder uns per E-Mail an meldung@burladingen.de kontaktieren.

Ich habe folgendes Anliegen:

- | | |
|---|---|
| <input type="checkbox"/> Idee/Vorschlag/Anregung | <input type="checkbox"/> Straßen-, Radweg-, Gehweg schadhaft / Schlagloch |
| <input type="checkbox"/> Lob | <input type="checkbox"/> Verkehrsschild/Straßenschild unlesbar/beschädigt |
| <input type="checkbox"/> Beschwerde/Problem | <input type="checkbox"/> Kanaldeckel schadhaft |
| <input type="checkbox"/> Spielplatzunterhaltung | <input type="checkbox"/> Wilde Müllkippe |
| <input type="checkbox"/> Straßenbeleuchtung/Ampel defekt/ausgefallen/flackert | <input type="checkbox"/> Sonstiges |

Bitte schildern Sie kurz den Sachverhalt:

Geben Sie hier bitte Ihre Kontaktdaten an, falls Sie von uns eine Rückmeldung wünschen:

Vorname, Name:	
Straße, Hausnummer:	
PLZ, Ort:	
Telefonnummer:	
E-Mail-Adresse:	

Selbstverständlich werden Ihre Angaben vertraulich behandelt. Beachten Sie bitte die Datenschutzerklärung unter www.burladingen.de (links in der Servicespalte).

Vielen Dank für Ihre Unterstützung!



Haftungsausschluss und Einverständniserklärung

Herr/ Frau

geboren am

erklärt folgendes:

1. Ich bin damit einverstanden, dass nichtärztliche Einsatzkräfte des DRK Kreisverband Zollernalb e.V. bei mir heute einen sog. Abstrich für Zwecke eines Schnelltests auf COVID-19 durchführen. Diesen Test führe ich auf rein freiwilliger Basis und auf eigenen Wunsch durch.
2. Die Einsatzkräfte überprüfen bei mir keine Vitalwerte. Eine Bewertung oder Interpretation des Testergebnisses oder meines Gesundheitszustandes findet durch das DRK nicht statt. Das DRK kommuniziert nicht mit Ärzten und weist daraufhin, dass das Ergebnis eines Schnelltests keinerlei rechtliche Bedeutung hat.
3. Ich entbinde die Einsatzkräfte des DRK Kreisverband Zollernalb e.V. sowie den DRK Kreisverband Zollernalb e.V. von jeglicher Haftung für gesundheitliche Schäden, die mir im Rahmen der Durchführung des Abstriches entstehen. Mit solchen Schäden ist zwar in der Regel nicht zu rechnen, in Einzelfällen kann es jedoch zu Nasenblutungen und/oder anderen Verletzungen kommen.
4. Die Einsatzkräfte des DRK Kreisverband Zollernalb e.V. sowie der DRK Kreisverband Zollernalb e.V. werden sämtliche Informationen, die meine Gesundheit betreffen, vertraulich behandeln. Im Falle eines positiven Tests muss zwingend eine Meldung an das Gesundheitsamt erfolgen!

Burladingen, denMärz 2021

.....
Unterschrift





**Antrag auf Notbetreuung ab 12.04.2021
für Schüler/innen der Klassenstufe 1 bis 7 der Stadt Burladingen; gemäß der vom
Land Baden-Württemberg verfügbaren Schließung
von Schulen in der Woche vom 12. bis zum 16. April (01.04.2021).**

Angaben zu Ihrem Kind

Name		Vorname	
Geburtsdatum			
Betreuung an der weiterführenden Schule		Klasse	
erforderliche Betreuungszeit (bitte möglichst genau angeben; Wochentag und jeweilige Zeiträume)			

Angaben zu den Eltern

Sind Sie alleinerziehend? Ja Nein

Befindet sich ein Elternteil in angeordneter Quarantäne? Ja Nein

1. Elternteil

Name		Vorname	
Straße, Hausnummer			
PLZ		Ort	
E-Mail-Adresse		Telefon (tagsüber erreichbar)	
Beruf/aktuelle Tätigkeit		Beschäftigungsumfang (Stunden pro Woche)	
Arbeitgeber (Name, Adresse)			



2. Elternteil

Name		Vorname	
Straße, Hausnummer			
PLZ		Ort	
E-Mail-Adresse		Telefon (tagsüber erreichbar)	
Beruf/aktuelle Tätigkeit		Beschäftigungsumfang (Stunden pro Woche)	
Arbeitgeber (Name, Adresse)			

- Ich versichere die Richtigkeit der o.g. Angaben.
 Es ist keine familiäre oder anderweitige Kinderbetreuung möglich.

Datum	Unterschrift Personensorgeberechtigte/r	Unterschrift Personensorgeberechtigte/r
-------	---	---

Da es sich bei der aktuellen Lage um eine absolute Notfallsituation handelt, behalten wir uns vor, Ihre Angaben zu überprüfen. Wir weisen darauf hin, dass gegebenenfalls nicht alle Betreuungswünsche erfüllt werden können.

Wichtig: Bitte folgende Unterlagen beilegen

- Bescheinigung des Arbeitgebers von beiden Erziehungsberechtigten bzw. die oder dem Alleinerziehenden, dass Sie als unabhkmmlich gelten. Dies gilt für Präsenzarbeitsplätze sowie für Home-Office-Arbeitsplätze gleichermaßen.

Einverständniserklärung für die Erhebung und Verarbeitung von Daten nach der Datenschutzgrundverordnung

Zur Bearbeitung Ihres Anliegens erfolgt auf Grundlage gesetzlicher Bestimmungen die Erhebung und Verarbeitung aller notwendigen personenbezogenen Daten. Dabei handelt es sich insbesondere um Name, Anschrift, Kontaktdaten sowie sonstige notwendige Angaben. Diese Daten werden auf dem Server der zuständigen Stelle gespeichert und können nur von berechtigten Personen eingesehen werden. Zum Schutz Ihrer personenbezogenen Daten haben wir alle technischen und organisatorischen Maßnahmen getroffen, um ein hohes Schutzniveau zu schaffen. Wir halten uns dabei strikt an die Datenschutzgesetze und die sonstigen datenschutzrelevanten Vorschriften. Ihre Daten werden ausschließlich über sichere Kommunikationswege an die zuständige Stelle übergeben. Darüber hinaus ist für jede weitere Datenerhebung die Zustimmung des Nutzers erforderlich. Eine automatische Löschung erfolgt nach 180 Tagen, insofern entsprechende Daten nicht weiter benötigt werden. In Fällen mit einer gebührenpflichtigen Verarbeitung kann es vorkommen, dass zur Abwicklung der Bezahlung Ihre bezahlrelevanten Daten an den ePayment-Provider übermittelt werden.

Rechte der betroffenen Personen:

- Auskunft
- Berichtigung
- Löschung und Sperrung
- Widerspruchsrecht

Sie haben das Recht Ihre Einwilligung jederzeit ohne Angabe von Gründen mit Wirkung für die Zukunft abzuändern oder gänzlich zu widerrufen. Durch den Widerruf der Einwilligung wird die Rechtmäßigkeit der aufgrund der Einwilligung bis zum Widerruf erfolgten Verarbeitung nicht berührt.

Sie können den Widerruf entweder postalisch, per E-Mail oder per Fax an uns übermitteln.

Es entstehen Ihnen dabei keine anderen Kosten als die Portokosten bzw. die Übermittlungskosten nach den bestehenden Basistarifen.

Weiterhin können erhobene Daten bei Bedarf korrigiert, gelöscht oder deren Erhebung eingeschränkt werden.

- Hiermit versichere ich, der Erhebung und der Verarbeitung meiner Daten zuzustimmen und über meine Rechte belehrt worden zu sein.

Datum und Unterschrift des/der Personenberechtigten





**Arbeitgeberbescheinigung zum
Antrag auf Notbetreuung ab 12.04.2021
für Schüler/innen der Klassenstufen 1 bis 7**

Bitte für **jedes Elternteil** ein **gesondertes Formular** verwenden!

Angaben zu Ihrem Kind

Name	Vorname
Geburtsdatum	

Angaben zum Erziehungsberechtigten

Sind Sie alleinerziehend? Ja Nein

Name	Vorname
Beruf /aktuelle Tätigkeit	
Bezeichnung Arbeitgeber	
Anschrift Arbeitgeber	
Wöchentliche Arbeitszeit	
regelmäßiger Arbeitsbeginn	regelmäßiges Arbeitsende
Die Arbeitszeit ist zu unregelmäßigen Zeiten (bitte dazu nähere Angaben machen)	

Der o.g. Arbeitnehmer/in ist für die Dauer der angegebenen Arbeitszeit unabhkömmlich.

Der/die Arbeitnehmer/in arbeitet

am Präsenzarbeitsplatz im Home-Office

Datum	Stempel, Unterschrift Arbeitgeber
-------	-----------------------------------

Burladingen bringt's



Abhol- und Lieferdienste im Stadtgebiet während der Corona-Pandemie

Um jeden Gastronomiebetrieb, Metzger und Bäcker sowie jeden einzelnen Bürger zu unterstützen finden Sie in der untenstehenden Übersicht alle uns bekanntgegebenen Abhol- und Lieferdienste (AD/LD), die uns während der Corona-Pandemie zur Seite stehen. Diese Auflistung wird wöchentlich aktualisiert.

Restaurants / Cafés	
Buonissimo (Tel.: 07475 / 5249666) Kirchweg 4, 72393 Burladingen ✓ Abhol- u. Lieferdienst Angebotene Speisen: Pizza, Pasta, Salate, Getränke	Öffnungszeiten: Mo. bis So. von 17:00 – 22:30 Uhr; Di. Ruhetag (Abholung bis 20:00 Uhr, Lieferung bis 22:30 Uhr möglich)
Café Restaurant Abele (Tel.: 07477 / 442) Bühlstr. 25, 72393 Burladingen-Starzeln ✓ Abholdienst Angebotene Speisen: Hähnchen, Schnitzel mit Beilagen, versch. Wurstsalate (Hähnchen am Vortag bestellen)	Öffnungszeiten: Fr./Sa. von 17:00 – 19:00 Uhr So. von 11:00 – 13:30 Uhr
Café Roder (Tel.: 07475 / 330) Hauptstr. 18, 72393 Burladingen ✓ Abholdienst: Bestellungen von Kuchen u. Torten werden jederzeit angenommen Angebotene Speisen: Kuchen, Torten, Gebäck, Süßspeisen etc.	Öffnungszeiten: So. u. Feiertag von 13:00 – 17:00 Uhr
Pizzeria da Emanuele (Tel.: 07475 / 1787) Hauptstr. 54, 72393 Burladingen ✓ Abholdienst Angebotene Speisen: Pizzen, Pasta, Fleisch, Salate	Öffnungszeiten: Di. bis So. von 11:30 – 14:00 Uhr und 17:00 – 21:00 Uhr
Pizzeria da Luigi (Tel.: 07475 / 7550) Bahnhofstr. 1/1, 72393 Burladingen ✓ Abholdienst (am Fenster links von der Eingangstür) Angebotene Speisen: Pizzen, Nudelgerichte	Öffnungszeiten: Di./Mi./Fr./So. von 11:30 – 13:30 und 17:00 – 20:30 Uhr Mo. und Sa. von 17:00 – 20:30 Uhr; Do. Ruhetag
Restaurant Zoller (Tel.: 07475 / 276) Schäfergasse 1, 72393 Burladingen ✓ Abholdienst Angebotene Speisen: Deutsche und griechische Spezialitäten sowie Pizzen	Öffnungszeiten: Mo. bis So. von 11:30 – 14:00 Uhr und 17:30 – 21:00 Uhr Di. Ruhetag (Abholung bis 21:00 Uhr)
Zum Kesselhaus (Tel.: 07475 / 9535777) Ambrosius-Heim-Str. 22, 72393 Burladingen ✓ Abholdienst Angebotene Speisen: deutsche Küche	Öffnungszeiten: Fr. u. Sa. von 17:30 – 20:00 Uhr So. von 11:30 – 20:00 Uhr (durchgehend)
Gaststätte Hirsch (Tel.: 07475 / 9552095) Haselbergstraße 1, 72393 Burladingen- Gauselfingen ✓ Abholdienst Angebotene Speisen: italienische Küche	Öffnungszeiten: Mo. bis. Sa. von 17:00 – 22:00 Uhr So. von 11:00 – 22:00 Uhr (durchgehend)

Imbiss / Verkaufsstände	
Ciceks Imbiss (Tel.: 07475 / 8240) Hauptstr. 43, 72393 Burladingen ✓ Abhol- u. Lieferdienst	Öffnungszeiten: Mo. bis So. von 11:00 – 22:00 Uhr (AD) Mo. bis So. von 12:00 – 22:00 Uhr (LD)
Dehner Hendl u. Haxenbraterei (Tel.: 07475 / 9510971) Esso Tankstelle, 72393 Burladingen ✓ Abholdienst ✓ Lieferdienst nur bei größeren Mengen Angebotene Speisen: Hähnchen, Haxen, Spare-Rips, Truthahnkeulen, Pommes, Salate	Öffnungszeiten: Di. von 10:30 – 18:30 Uhr Sa. von 10:00 – 14:00 Uhr
König Kebap (Tel.: 07475 / 955230) Hauptstr. 63, 72393 Burladingen ✓ Abholdienst ✓ Lieferdienst: ab 10 € Bestellwert, außerhalb Burl. 3.- € bzw. 5,- € Lieferkosten	Öffnungszeiten: Mo. bis So. von 11:00 – 21:00 Uhr (AD) Mo. bis So. von 11:00 – 21:00 Uhr (LD)

Metzgereien / Bäckereien	
Bäckerei Gulde (Tel.: 07475 / 915330) Hauptstr. 55, 72393 Burladingen ✓ Abholdienst Angebotene Speisen: Brot, Brötchen, Kuchen, Kaffeespezialitäten, Snacks	Öffnungszeiten: Mo. bis Fr. von 6:30 – 18:00 Uhr Sa. von 6:30 – 13:00 Uhr; So. von 7:00 – 16:00 Uhr
Metzger-Buck (Tel.: 07475 / 550) Hauptstr. 75, 72393 Burladingen ✓ Abholdienst ✓ Lieferdienst: Mittagessen auf Rädern sowie freitags Warenlieferung (Fleisch, Wurst o. Ä. nach Vorbestellung)	Öffnungszeiten: Mo./Di./Do./Fr. von 7:00 – 18:30 Uhr (AD) Mi./Sa. von 7:00 – 13:00 Uhr (AD) Mittagessen auf Rädern tägl. von 11:00 – 13:00 Uhr (LD) Warenlieferung freitags ab 13:00 Uhr (LD)
Metzgerei Pfister (Tel.: 07475 / 203) Josengasse 4, 72393 Burladingen ✓ Abholdienst: mit tägl. Mittagstisch von 11:30 – 13:00 Uhr	Öffnungszeiten: Mo. bis Fr. von 7:30 – 13:00 Uhr Mo./ Di./ Do./Fr. von 14:30 – 18:30 Uhr Sa. von 7:00 – 12:30 Uhr
Holzofenbäckerei Weber Filiale Burladingen, Zollernstr. 23 (Tel.: 07475/953636) ✓ Abholdienst Filiale Salmendingen, Häuslerwasen 14 (Tel.: 07126/92208) ✓ Abholdienst Angebotene Speisen: Brot, Brötchen, Snacks, Feingebäck	Öffnungszeiten: Burladingen: Mo. – Sa. von 6:00 – 13:00 Uhr Mo. – Fr. von 15:00 – 18:30 Uhr Salmendingen: Di. – Sa. von 6:00 – 12:30 Uhr So. von 7:30 – 10:30 Uhr

Sonstiger Einzelhandel	
Schaupp Lederwaren (Tel.: 07475 / 451832) Josef-Mayer-Str. 94, 72393 Burladingen ✓ Lieferservice + Click & Collect!	Bitte unterstützt uns Einzelhändler in dieser schwierigen Zeit. Wir liefern eure Bestellung kostenfrei nach Hause. Ihr könnt sie auch bei uns abholen bzw. für die Zeit nach dem Lockdown reservieren. Wir freuen uns über euer Feedback.
Bücherei St. Fidelis (Tel.: 07475 / 4204) Richard-Biener-Straße 4, 72393 Burladingen ✓ Abholservice	Ab sofort ist es möglich, verfügbare Medien telefonisch zu bestellen und zu einem vereinbarten Termin anzuholen. Das Büchereiteam ist montags von 15:30 – 16:30 Uhr und mittwochs von 18:00 – 19:00 Uhr telefonisch zu erreichen.

Um diese unangenehme Zeit **gemeinsam** und **unbeschadet** zu überstehen.

Bei Änderungen oder Ergänzungen wenden Sie sich bitte an info@burladingen.de

Ihre Stadtverwaltung Burladingen

Kirchen



Katholische Kirche

Corona-Verordnung

Weiterhin bleiben die Gottesdienste in unserer Kirchen möglich. Allerdings müssen die dafür geltenden Hygiene-Bestimmungen strikt eingehalten werden.

Mindestabstand, Maskenpflicht, kein Gesang

Hinweis zur Maskenpflicht bei Gottesdiensten

Für die Maskenpflicht gelten seitens der Landesregierung folgende Vorgaben. Bei Gottesdiensten ist von den Gläubigen eine medizinische Maske zu tragen. Dazu zählen OP-Masken, FFP2-Masken und solche vergleichbarer Standards, vgl. § 1i Corona-VO. Für Kinder von 6 bis einschließlich 14 Jahren ist auch eine nicht-medizinische Alltagsmaske zulässig, jüngere Kinder sind von der Maskenpflicht befreit.

Die Erfassung der Gottesdienstteilnehmer*innen unterliegt der strengen Datenschutzverordnung der Erzdiözese Freiburg und wird allein für den Zweck einer notwendigen Kontaktnachverfolgung durch das Gesundheitsamt angelegt und nach einer Frist von vier Wochen wieder vernichtet.

Das Kontaktformular kann auf der Homepage der Kirchengemeinde herunter geladen werden!

Künftig sind keine Anmeldungen mehr für Gottesdienste notwendig

Anmeldungen zu den Gottesdiensten sind nicht mehr erforderlich.

Der Ordnungsdienst ist weiterhin angehalten, nur mögliche Plätze zu besetzen.

Sollte tatsächlich ein Gottesdienst einmal voll besetzt sein, dann haben Sie bitte Verständnis, wenn Sie abgewiesen werden

Ausnahmen sind Gottesdienste in:

Hörschwag: Anmeldung erforderliche für Sonntagsgottesdienste wie auch Vorabendmessen immer bei Adelbert Dehner unter Tel. 07124-1785. (keine Anmeldung für Werktagsgottesdienste)

Stetten: Anmeldungen ab sofort erforderlich für Sonntagsgottesdienste wie auch Vorabendmessen nimmt Ottilie Bitschnau telefonisch oder per SMS / WhatsApp / Signal entgegen unter: 0174 / 312 08 05. (keine Anmeldung für Werktagsgottesdienste)

Das Pfarrbüro der Röm. Kath. Kirchengemeinde ist für Besucher*innen geschlossen!

Telefonisch sind wir für Sie wie folgt erreichbar:

**Dienstag bis Freitag
jeweils von 9.00 Uhr bis 11.00 Uhr
unter der Telefonnummer 07475-351**

Gerne beantworten wir Ihre Fragen auch per Mail. Sie können uns Nachrichten natürlich auch über unseren Briefkasten zukommen lassen.

Samstag, 10.04.: Samstag der Osteroktav

Bur: 14:00 Uhr Feier der Erstkommunion – keine öffentliche Teilnahme möglich!
Hau: 18:30 Uhr Eucharistiefeier / Vorabendmesse

Sonntag, 11.04.: 2. Sonntag der Osterzeit / Sonntag der Barmherzigkeit

Bur: 10:00 Uhr Feier der Erstkommunion – keine öffentliche Teilnahme möglich!
Sal: 10:00 Uhr Eucharistiefeier

Spirituelles Wochenende für Frauen in Untermarchtal

Trotz der schwierigen Pandemie-Zeit ist das Bildungshaus Untermarchtal – unter großen Vorsichtsmaßnahmen – für Gruppen geöffnet. Deshalb lädt die Seelsorgeeinheit Burladingen-Jungingen zum jährlichen Spirituellen Wochenende für Frauen vom 11.–13. Juni 2021 nach Untermarchtal ein, zu einer Auszeit, die Leib und Seele stärken will.

Das Thema lautet: „**Hoffnung für uns und unsere Welt – Als Christin Hoffnungsträgerin sein...**“. Die Bibel wird uns mit ihrer Hoffnungsbotschaft und Weisheit aus der jüdisch-christlichen Tradition begleiten, und – wenn es möglich ist – werden wir mit Meditativem Tanz unseren Glauben ausdrücken.

Die Kosten für Verpflegung und Unterkunft betragen pro Person € 120,00. Eine verbindliche Anmeldung und Auskunft ist über das Sekretariat der SE Burladingen-Jungingen, Telefon 07475/351 möglich. Die Anmeldungen sollten bis zum 09.04.2021 erfolgen. **Im Falle einer späteren Abmeldung, müssen die anfallenden Stornokosten berechnet werden.**

Herzliche Einladung an alle interessierten Frauen!

Auf eine nette Gruppe freut sich die ehemalige Pastoralreferentin Adelheid Bumiller!

Burladingen Ankündigung Nightfeier am 24.04.2021

Am Samstag, 24.04.2021, dem Fest des Heiligen Fidelis, findet um 18.30 Uhr das nächste Nightfeier in der Seelsorgeeinheit Burladingen-Jungingen statt. Das Nightfeier-Team lädt dazu herzlich ein. Außerdem ist dieses Mal die Einbringung der Gemeinde im Gottesdienst geplant. Wir bitten Sie, Ihre Fürbitten stichwortartig an michael.eisele@kath-burladingen.de zu senden oder anonym in einem Umschlag mit der Beschriftung „Fürbitte Nightfeier“ in den Briefkasten des Pfarrbüros einzuwerfen. Diese werden von uns dann formuliert und im Gottesdienst als Fürbitten vortragen. Wir freuen uns über viele Beiträge.

Evangelische Kirche

Burladingen - Versöhnungskirche

Öffnungszeiten Pfarrbüro:

Dienstag von 13:00 Uhr bis 17:00 Uhr und Donnerstag von 8:00 Uhr bis 12:00 Uhr.

Unsere Sekretärin ist zu diesen Zeiten telefonisch erreichbar unter: 07475 8433 oder auch unter pfarramt.burladingen@elkw.de.

Das Pfarramt bzw. Pfarrerin Liebmann erreichen Sie unter: 07475 915483 oder per E-Mail: annegret.liebmann@elkw.de.

Sonntag, 11. April 2021

10:30 Uhr: **Gottesdienst** mit Pfarrer i. R. Alfons Günder

Der **Konfirmandenunterricht** wird im "Homeschooling" fortgesetzt.

Geöffnete Kirchen

Wir haben unsere beiden Kirchen in Burladingen und Gauselringen geöffnet. Wer Stille und einen Raum für die innere Einker, für Gebet und Meditation sucht, kann jede Woche dienstags, donnerstags, samstags und sonntags von 9:00 Uhr bis 18:00 Uhr unsere Kirchenräume aufsuchen. Andachten und andere geistliche Impulse zum Mitnehmen liegen aus. Seien Sie uns herzlich willkommen.

Bitte melden Sie sich bei uns, wenn Sie, gerade in diesen Zeiten, jemanden zum Aussprechen oder Hilfe und Unterstützung brauchen – sei es beim Einkaufen oder anderweitig.

Sie können Pfarrerin Liebmann oder folgende Kirchengemeinderätinnen kontaktieren: Vera Bender (0171 5850004), Christiane Grüner (0157 72997412) oder Michaela Kather (0173 7011094).

Weitere, regelmäßig aktualisierte Informationen finden Sie auf unserer Homepage: www.burladingen-evangelisch.de.
Pfadfinder: www.vcp-burladingen.de

Evang. Kirchengemeinde

Willmandingen-Erpfingen

Öffnungszeiten Gemeindebüro:

Erpfingen: Donnerstag nachmittags von 16.00 bis 19.00 Uhr
Willmandingen: Dienstag nachmittags von 15.30 bis 18.30 Uhr
Wir bitten um freundliche Beachtung.

An Pfarrer Grauer können Sie sich bei Bedarf oder bei Anfragen jederzeit telefonisch oder per Mail wenden.

Sonntag, 11. April, 1. Sonntag nach Ostern

9.30 Uhr Gottesdienst in Willmandingen (Pfr. Grauer)
10.30 Uhr Gottesdienst in Erpfingen (Pfr. Grauer)

Mittwoch, 14. April

15.00 Uhr Konfirmandenunterricht online Willmandingen
16.30 Uhr Konfirmandenunterricht online Erpfingen

Konfirmationstermine 2021

Die Konfirmationen werden leider dieses Jahr wegen der Pandemie wieder verschoben. In Willmandingen wird die Konfirmation am Sonntag, 27. Juni und in Erpfingen am 26. September stattfinden. Die Abendmahlsgottesdienste jeweils am Samstagabend vor den Konfirmationen.



www.zoll-auktion.de

Das virtuelle Auktionshaus von
Bund, Ländern und Gemeinden

Termine und Behördensprechtage



Termine

Abfuhr Restmüll-Tonne 1100 l

Montag, 12.04. in der Gesamtstadt

Schadstoffsammlung

Freitag, 09.04. in der Gesamtstadt

Altpapiersammlung

Samstag, 10.04. in Killer (MGV Harmonie Killer)

Kühlgeräte- und Bildschirmabholung – Vor Anmeldung

Bitte die abzuholenden Geräte bis spätestens Donnerstag, 08.04. im Bürgerbüro, Tel. (07475) 892-170 oder auf den jeweiligen Ortschaftsverwaltungen anmelden. Die **Abholung erfolgt am Donnerstag, 15.04.2021**. Die Geräte bitte am Sammeltag ab 6 Uhr am Straßenrand bereitstellen.

Öffnungszeiten Wertstoffzentrum

Burladingen

Dienstag: 16.00 Uhr - 18.00 Uhr
Freitag: 13.00 Uhr - 17.00 Uhr
Samstag: 09.00 Uhr - 12.00 Uhr

Treten Probleme bei der Müllentleerung auf oder haben Sie sonstige Fragen in Sachen Müllabfuhr, dann wenden Sie sich bitte direkt an die Abfallberatung beim Landratsamt Zollernalbkreis, Tel.: 07433/92-1381 oder 92-1371.

Sprechtage

Deutsche Rentenversicherung

Die Beratung, Aufnahme von Rentenanträgen oder Klärung der Rentenzeiten durch die Deutschen Rentenversicherung in Burladingen finden nach wie vor statt, allerdings zurzeit wegen der Corona-Einschränkungen telefonisch und schriftlich. Versichertenberater Herr Rosier, Tel. 07475/9539652 (erreichbar Montag bis Freitag von 10 bis 17 Uhr) oder per Mail: paul.rosier@t-online.de

Caritassozialdienst & Secondhand-Laden „Glücksgriff“

Ab dem 18.1.2021 bietet die Caritas eine weitere Sprechzeit in Burladingen an und zwar immer **montags von 13.30–15.00 Uhr**.

Mirjam Halfeev/Caritassozialdienst und Integrationsmanagement: dienstags, 10.00–11.30 Uhr und mittwochs, 13.30–15.00 Uhr.

Emil Weiss/Migrationsberatung: dienstags, 14.00–16.00 Uhr – auf Anmeldung.

Da derzeit wenn möglich keine Präsenztermine vereinbart werden, bitte eine vorherige Anfrage unter der Nummer 07471 / 9332-345, E-Mail: Halfeev@caritas-hechingen.de oder Migrationsberatung: Herr Weiss, 07471/9332-14, E-Mail: migration@caritas-hechingen.de

Second-hand-Laden:

Mittwochs und donnerstags von 10.00 bis 13.00 Uhr
Zu erreichen zu den Öffnungszeiten unter der Telefon-Nr. 0157-5040 7530

Volkshochschule

Tel. 892-164
www.vhsburladingen.de



Sehr geehrte Teilnehmer*innen und Dozent*innen!

Leider sind wir aufgrund der Pandemielage weiterhin gezwungen fast alle Kurse abzusagen. Sollten reguläre Kursbeginne wieder möglich sein, werden wir das auf der Homepage www.vhsburladingen.de, in der Tagespresse und hier im Amtsblatt bekannt geben!

Kursanmeldungen sind online auf der Homepage oder schriftlich per Formular möglich.

Wir sind für Sie vormittags unter der Telefonnummer: 07475/892-164 erreichbar.

Bitte melden Sie sich für die Kurse an, an denen Sie teilnehmen möchten, wenn wir mit Präsenzveranstaltungen wieder starten dürfen. Aufgrund der zu erwartenden Abstandsregeln rechnen wir mit Raumproblemen und können nur Räume belegen für Veranstaltungen mit genügend Anmeldungen.



Gesundheit

Fit mit Serious Games: Digitale Spiele für Kopf und Körper

Mit Spielen dem Gedächtnis, der Koordination und dem Körper etwas Gutes tun das sollen "SeriousGames" können und zwar digital. Dr. Patrick Fissler zeigt Ihnen praxisnah, was mit diesen Spielen möglich ist und gibt Tipps zum Ausprobieren. Online, bequem bei Ihnen Zuhause.

Die Veranstaltung wird auf den YouTube Kanal von gesundaltern@bw übertragen. Wir laden Sie herzlich ein, sich aktiv zu beteiligen.

Eine Teilnahme ist über Ihren Computer, Laptop, Tablet oder Smartphone möglich. Sie benötigen lediglich einen Lautsprecher oder Kopfhörer.

Nach der Anmeldung erhalten Sie von uns einen Link, auf den Sie nur klicken müssen. Um eine lebendige Interaktion zu ermöglichen, haben wir eine digitale Pinnwand erstellt. Dort können Sie Fragen stellen oder Ihre Erfahrungen mit uns teilen. Zudem finden Sie informative Links und können uns Rückmeldung zur Veranstaltung geben. Auch diesen Link erhalten Sie von uns nachdem Sie sich angemeldet haben. Die Veranstaltung findet in Kooperation mit dem Volkshochschulverband Baden-Württemberg, dem Landesmedienzentrum Baden-Württemberg und dem Netzwerk Sii statt. Die Veranstaltung findet im Rahmen des Projektes gesundaltern@bw statt und wird unterstützt durch das Ministerium für Soziales und Integration aus Mitteln des Landes Baden-Württemberg. Weitere Informationen finden Sie unter www.gesundaltern-bw.de.

Kurs Nr. 3.500

Termin: Dienstag, 20. April

Uhrzeit: 18.00 – 19.00 Uhr

Ort: Internet

Dozent: Dr. Patrick Fissler, Forschungspsychologe
 Psychiatrische Dienste Thurgau
 Gebühr: kostenfrei, Anmeldung erforderlich

Gesellschaft

vhs • wissen live

das digitale Wissenschaftsprogramm

Quantentechnologien – ein Blick in die Zukunft

Vortrag

Wir leben in einer Informationsgesellschaft, die alles möglich zu machen scheint. Schnelles Internet, Bild und Ton in höchster Qualität, virtuelle Realitäten, soziale Vernetzung. Aber: kommt da in naher Zukunft noch was nach, vielleicht etwas ganz Mächtiges? Ja, da war was: Man hört doch immer mehr von Quantentechnologien, mit denen sich völlig neue Möglichkeiten eröffnen sollen. Was ist das genau, was ist da dran und wie funktioniert diese Technologie eigentlich?

Prof. Dr. Artur Zrenner ist Professor für Experimentalphysik an der Universität Paderborn. Dort gründete er das „Center for Optoelectronics and Photonics Paderborn“. Im Rahmen eines aktuellen DFG Sonderforschungsbereichs beschäftigt er sich mit photonischen Quantentechnologien für eine sichere Datenübertragung.

Seit 2014 ist Prof. Zrenner Mitglied der Deutschen Akademie der Technikwissenschaften (acatech).

Artur Zrenner ist Professor für Experimentalphysik an der Universität Paderborn.

Kurs Nr. 1.504

Termin: Dienstag, 13. April

Uhrzeit: 19.30 – 21.00 Uhr

Ort: Internet

Dozent: Prof. Dr. Artur Zrenner

Gebühr: kostenfrei, Anmeldung erforderlich!

Eva Perón – Eine argentinische Ikone

Vortrag

Der Peronismus prägt Argentinien bis heute. Seine bekannteste Repräsentantin, Eva Perón, von ihren Anhängerinnen und Anhängern Evita genannt, ist im kollektiven Gedächtnis des Landes und darüber hinaus noch immer präsent. Dazu hat das Musical Evita von Andrew Lloyd Webber beigetragen, das eine machtgerige, autoritäre Präsidentengattin zeigt, die für ihre Karriere über Leichen geht. Peronistinnen hingegen – und zu ihnen zählt die aktuelle Vizepräsidentin Cristina Fernández de Kirchner – verteidigen Eva Perón als „Mutter der Armen“, als „Märtyrerin der Unterdrückten und erste Feministin in einem konservativen Land, die das Frauenwahlrecht durchzusetzen vermochte. Der Vortrag setzt sich mit dem Aufstieg der Argentinierin vom „Aschenputtel“ zu einer der einflussreichsten Frauen ihrer Zeit auseinander. Er erzählt, was die Faszination von Eva Perón ausmacht, warum sie von Gegnerinnen und Gegnern so gehasst wurde und welcher Mythos bis heute weiterlebt.

Prof. Dr. Ursula Prutsch unterrichtet US-amerikanische und lateinamerikanische Geschichte an der LMU München. Sie schrieb unter anderem eine Biographie über Eva Perón, die bei C.H. Beck erschienen ist.

Kurs Nr. 1.505

Termin: Mittwoch, 14. April

Uhrzeit: 19.30 – 21.00 Uhr

Ort: Internet

Dozentin: Prof. Dr. Ursula Prutsch

Gebühr: kostenfrei, Anmeldung erforderlich!

Grausamkeit, Gottesfurcht und Verzweiflung. König Friedrich Wilhelm I. und der preußische Mythos

Vortrag

Friedrich Wilhelm I. von Preußen, der „Soldatenkönig“ (1688–1740), traumatisierte seinen Sohn, verprügelte seine Töchter, demütigte seine Beamten, verabscheute die Gelehrten, verachtete den Adel, verspottete die Frauen, war legendär geizig und detailversessen, rauchte, trank, fluchte und tobte, hielt aber

peinlich auf Sauberkeit, Drill und strengste Frömmigkeit. Mit seinem bizarren Verhalten desavouierte er sämtliche Normen und Werte seiner Zeit. Im preußisch-deutschen Nationalmythos des 19. und 20. Jahrhunderts gilt er dagegen, für manche noch heute, als „Erzieher des deutschen Volkes zum Preußentum“. Im Vortrag wird zwei Fragen nachgegangen: erstens, wie die Betroffenen damals mit dem Tyrannen umgingen, und zweitens, wie der extreme Deutungswandel zu erklären ist.

Prof. Stollberg-Rilinger ist Historikerin und Rektorin des Wissenschaftskollegs zu Berlin. Sie ist vielfach ausgezeichnet u.a. mit dem Gottfried-Wilhelm-Leibniz-Preis der Deutschen Forschungsgemeinschaft.

Kurs Nr. 1.506

Termin: Mittwoch, 21. April

Uhrzeit: 19.30 – 21.00 Uhr

Ort: Internet

Dozentin: Prof. Stollberg-Rilinger

Gebühr: kostenfrei, Anmeldung erforderlich!

Neonazis und Antisemitismus: Wie groß ist die Gefahr von rechts?

Gespräch mit Alexandra Förderl-Schmid und Annette Ramelsberger

Beleidigungen von und Attacken auf jüdische Mitbürger, rechts-extreme Netzwerke bei der Polizei, und eine Partei im Bundestag, die in großen Teilen nicht mehr demokratisch, sondern längst selbst rechtsextrem ist. Die Gefahr von Rechtsaußen für Freiheit, Vielfalt und Rechtsstaat ist von großen Teilen der Gesellschaft bis hin zu führenden Politikern lange nicht ernst genug genommen, sondern verharmlost worden. Alexandra Förderl-Schmid und Annette Ramelsberger sprechen darüber, was Deutschland, seine Justiz und vor allem seine Sicherheitsbehörden tun müssen, um rechte Extremisten konsequent zu verfolgen, auch in den eigenen Reihen.

Alexandra Förderl-Schmid ist seit Juli 2020 stellvertretende Chefredakteurin der Süddeutschen Zeitung.

Annette Ramelsberger ist Ressortleiterin und Gerichtsreporterin der SZ. Sie wurde vielfach ausgezeichnet, u.a. über ihre Beiträge zum NSU-Prozess.

Die Veranstaltung findet in Kooperation mit der Süddeutschen Zeitung statt.



Kurs Nr. 1.507

Termin: Dienstag, 27. April

Uhrzeit: 19.30 – 21.00 Uhr

Ort: Internet

Dozentin: Alexandra Förderl-Schmid und Annette Ramelsberger

Gebühr: kostenfrei, Anmeldung erforderlich!

Diese Veranstaltungen werden live gestreamt (über Zoom).

Die Veranstaltung können Sie von zu Hause an Ihrem Computer mitverfolgen und mitdiskutieren. Die Zugangsdaten erhalten Sie rechtzeitig vor Kursbeginn. Die Livestream-Reihe "vhs wissen live" der vhs Erding bietet Online-Vorträge zu wichtigen aktuellen Themen von ausgewiesenen Expert/-innen.

Die vhs Burladingen bietet als Partner-volkshochschule diese Vorträge kostenfrei an.

Bitte melden Sie sich mit einer Emailadresse an. Sie bekommen den Zugangslink an diese Adresse zugesendet. Dann können Sie die Veranstaltung live mit Ihrem digitalen Endgerät verfolgen. Über ein Online-Fragetool können Sie Ihre Fragen in die Veranstaltung einbringen.

Eine Anmeldung ist bis 11.00 Uhr am Vortragstag möglich!

Technische Voraussetzungen: Verwendete Software: Zoom. Es ist keine Installation des Programms vorab nötig. Die Zugangsdaten zur Veranstaltung erhalten Sie rechtzeitig vor Veranstaltungsbeginn. Sie brauchen: Einen Rechner mit (stabiler) Internetverbindung, einen aktuellen Browser, einen Lautsprecher oder Kopfhörer. Für eine aktive Teilnahme sind zusätzlich nötig: ein Mikrofon (am Gerät oder am Headset) und eine Webcam.

Öffentliche Büchereien



Öffentliche Bücherei St. Fidelis Richard-Biener-Straße 4, Burladingen, Tel. 07475/4204

Öffnungszeiten: Montag 15:30 – 16:30 Uhr • Mittwoch 18:00 – 19:00 Uhr

Büchereibesuch mit Termin möglich: Ab sofort ist es möglich, die Bücherei mit Termin zu besuchen. Bitte melden Sie sich telefonisch, um einen Termin zu vereinbaren. Das Büchereiteam ist montags von 15.30 Uhr bis 16.30 Uhr und mittwochs von 18.00 bis 19.00 Uhr zu erreichen. Wir freuen uns auf Ihren Anruf.

Kath. Öffentliche Bücherei, Gauselfingen, Ministrantenraum

Im Untergeschoss der St. Peter und Paul Kirche, Tel. 07475/7351 • Öffnungszeiten: Mittwoch 16.00–17.00 Uhr
Aufgrund der aktuellen Corona-Situation bleibt die Bücherei wieder bis auf weiteres geschlossen.

Kath. Öffentliche Bücherei St. Michael, Salmendingen

Im Obergeschoss des Backhauses, Tel. 07126/921063. • Öffnungszeiten: Mittwoch: 16.30-18.00 Uhr, Freitag: 16.30-18.00 Uhr
Aufgrund der aktuellen Corona-Situation bleibt die Bücherei wieder bis auf weiteres geschlossen.

Kindergarten



Neueröffnung „Rasselküche“

Am Freitag, den 26.03.2021 staunten die Erzieherinnen nach Kindergartenschluss nicht schlecht, als plötzlich ein bekannter PKW mit Anhänger vorfuhr. Eine gelungene Osterüberraschung wurde abgeladen und im Garten gleich aufgebaut.

Eine prachtvolle „Matschküche“ wurde mit viel Liebe zum Detail von den Familien Kanz und Renner entwickelt, gebaut und fertiggestellt. Zwischen Arbeit, Haushalt und Windeln wechseln wurde gemeinsam mit ihren Kindern gehämmert, gesägt, gestrichen und dekoriert. Das Dach der Küche wurde von ML Baustoffe Michael Lenzen gespendet und bietet dieser nun den ausreichenden Schutz für Wind und Wetter. Diese Matschküche bereichert den bereits tollen Garten und fördert spielerisch die Entwicklung der Kinder. Sie stärkt das Gemeinschaftsgefühl, fördert die Kreativität und Phantasie, lässt die Kinder in andere Rollen eintauchen und bietet einen Ort für kreatives Chaos was für Kinder so wichtig und wertvoll ist.

Am Montag konnte die Küche dann gleich eingeweiht werden. Es wurden Sandkuchen gebacken, Matsch- Smoothies serviert, Pfannkuchen geschwenkt und zahlreiche tolle Kreationen zubereitet. Jedes Fleckchen der Küche wurde bespielt und kein Zubehör blieb ungenutzt.

Auf diesem Weg möchten wir uns ganz herzlich bei der Familie Renner, Familie Kanz und Baustoffe Michael Lenzen für diese gelungene Matschküche bedanken.

Aber vor allem sagen wir „DANKE“ für die leuchtenden Kinder- augen und strahlenden Gesichter welche Ihr uns durch diese Aktion beschert habt.

Die Kinder und das Team aus der Rasselbande in Gauselfingen.



Beratungsmöglichkeiten für Eltern, Kinder und Jugendliche



Schulsozialarbeit

Schulsozialarbeit
 »Haus Nazareth«
 Albstraße 1
 72393 Burladingen
 Telefon 0 74 75/892-229

Stadtjugendpflege

Stadtjugendpflege
 Jugendzentrum
 Fehlbrücke 4
 72393 Burladingen
 Telefon 0 74 75/45 15 52

Kreisjugendamt

Kreisjugendamt
 Sozialer Dienst
 Weilheimerstraße 17
 72379 Hechingen
 Telefon 0 74 71/93 09 16 40

Donum vitae Regional-

verband Hohenzollern e.V.
 Schwangerschaftsberatung
 Obertorplatz 10
 72379 Hechingen
 Telefon 0 74 71/62 05 00

**Wir
sind
für
alle
da**



Beratungsstelle

Beratungsstelle für Eltern,
 Kinder und Jugendliche
 des Zollernalbkreises
 Schloßackerstr. 82
 72379 Hechingen
 Telefon 0 74 71/93 09 17 10

Bewährungshilfe

Beratungsdienst
 der Bewährungshilfe
 Dienststelle Hechingen
 Silberburgstraße 26
 72379 Hechingen
 Telefon 0 74 71/94 41 49

Caritas

Caritasverband
 Zollernalb e. V.
 Gutleuthausstraße 8
 72379 Hechingen
 Telefon 0 74 71/9 33 20

Kindertagespflege

Jugendförderverein
 Zollernalbkreis e.V.
 Beratung Kinderbetreuung
 Hirschbergstraße 15
 72336 Balingen
 Telefon: 0 74 33/381671

Schulen



Das Olweus-Programm am Progymnasium Burladingen: Eine Schule für soziales Verhalten und gegen Mobbing!



Ein langfristig aufgebautes Präventionsprogramm erreicht einen beachtenswerten Zwischenstand: das Progymnasium Burladingen ist seit dem 25. März 2021 **zertifizierte Olweus-Schule!** In einem offiziellen Audit, geleitet von Vanessa Jantzer von der Universität Heidelberg, wurde festgestellt, dass das Kollegium des Progymnasiums nach zweieinhalb Jahren der Programm-Umsetzung die damit verbundenen Standards erreicht hat und nun offiziell den Titel **Olweus-Schule** tragen darf.

Im September 2018 entschloss sich das Progymnasium Burladingen, zusätzlich zum „über-den-kulturellen-Tellerrand-blickenden“ **Weltethos-Programm** noch einen ergänzenden Weg einzuschlagen. Das Ziel war und ist es, **soziales Verhalten langfristig zu fördern und ein diskriminierungs- und angstfreies Schulklima zu schaffen**. Im Folgenden möchten wir diesbezüglich ein paar Grußworte präsentieren und anschließend weitere Informationen zum Olweus-Programm anbieten:

*„Für uns bedeutet das Olweus-Programm, dass in Klassenlehrerstunden nicht nur besprochen wird, weshalb ein positiver, sozialer Umgang wichtig ist, sondern auch klare Regeln formuliert werden, die sich gegen Mobbing stellen. Dies wird teilweise auch kreativ umgesetzt, über Bilder, Videos oder kurze Hörspiele. Klar ist, dass wir Schüler*innen den Olweus-Klassentag zu Beginn des Schuljahres auch gut finden. Hier haben wir gemeinsam mit dem Klassenlehrerteam die Chance, als Gruppe zusammenzuwachsen und uns gegenseitig von einer anderen Perspektive wahrzunehmen.“*

(Die Schülermitverantwortung (SMV) der Klassen 5 bis 10 des Progymnasiums)

*Zunächst einmal möchte ich dem Progymnasium Burladingen zur Zertifizierung zur „Olweus-Schule“ gratulieren. Aus Sicht der Schulsozialarbeit bietet Olweus allen am Schulleben Beteiligten einen verantwortungsbewussten und respektvollen Umgang miteinander. Durch dieses Programm lernen die Schüler*innen antisoziales Verhalten nicht zu zulassen, sondern es zeigt ihnen, wie sie aktiv gegen Mobbing vorgehen können. Dadurch entwickelt sich ein Gemeinschaftsgefühl, welches allen Beteiligten mehr Sicherheit im Schulalltag bietet. Ich bin dankbar, als Schulsozialarbeiterin Teil dieses Programmes zu sein und bedanke mich vor allem bei Herrn Heß und dem ganzen PG-Lehrerkollegium für die gute Zusammenarbeit.*

(Sandra Breimesser, Schulsozialarbeiterin des Progymnasiums und des Schulverbundes Burladingen)

„Für mich war es im Schuljahr 2018/2019 als Referendarin am Progymnasium spannend, mich nicht nur in meinen Unterrichtsfächern weiterzuentwickeln, sondern auch in der Aufgabe, Klassenlehrerin in der damaligen 9. Klasse zu sein. Dabei wurde klar, dass eine Klassengemeinschaft mehr ist als das gemeinsame Absolvieren von Unterrichtsstunden. Die Olweus-Sitzungen im Kollegium des Progymnasiums haben genau diese sozialen Aspekte beleuchtet: Pausenaufsichten, Hinschauen wenn es jemandem nicht gut geht, Gespräche konstruktiv führen. Einen Glückwunsch sende ich deshalb aus Mosbach, da das Progymnasium nun Olweus-Schule ist!“

(Laura Melcher, Lehrerin am Auguste-Pattberg-Gymnasium in Mosbach)

„Herzliche Glückwünsche! Es ist sehr erhebend, Menschen zu begleiten, die so kreativ, mutig und entschlossen in einen Prozess einsteigen, der einzig das Wohlergehen der Kinder und Jugendlichen zum Ziel hat. Beispielhaft!“

(Daniel Hentschel vom HSG Schriesheim, der als Olweus-Mentor das Progymnasium beim Programmaufbau unterstützt hat)

O – Organisation: Die Universität Heidelberg und die Baden-Württemberg Stiftung e.V. sind Träger und Mitentwickler des Olweus-Programms. Das Olweus war ein norwegisch-schwedischer Soziologe, der maßgebliche Veränderungen in der Mobbing-Prävention und Mobbing-Intervention erreichte und sein Olweus-Programm weltweit in Rollen brachte. Als einziges evidenzbasiertes Anti-Mobbing-Präventionsprogramm setzt sich das Olweus-Programm zum Ziel, an Schulen ein diskriminierungs- und angstfreies Klima zu schaffen, da statistisch gesehen europaweit jede*r vierte Schüler*in schon einmal von Mobbing betroffen war und eine bleibende Mobbingsituation gravierende psychische und physische Folgen für die Betroffenen haben kann.

L – Lehrer*innen: Das Kollegium des Progymnasiums hat in den vergangenen zweieinhalb Jahren viel zusätzliche Arbeit vor Ort investiert, um zentrale Abläufe des Schulalltages zu reflektieren und gegebenenfalls zu verbessern. Zum Beispiel die Pausenaufsicht, die Abläufe in den 5min-Pausen, die Themen bei pädagogischer Konferenzen, Vorgehensweisen in Mobbing-Fällen in Klassen, konstruktive Gesprächsführung, die Kooperation mit der Schulsozialarbeit, die Einführung positiver Verstärkersysteme wie der Weltethos-Olweus-Sozialpreis und der pädagogische Olweus-Klassentag zu Beginn des Schuljahres.

W – Weg: Das Progymnasium hat die Zertifizierungsphase von Oktober bis Februar erfolgreich absolviert. Deshalb ist das Progymnasium nun zertifizierte Olweus-Schule. Für das Kollegium war es eine lange Einarbeitungsphase, bis u.a. Beschlüsse und Klassenlehrerstunden zu Themen wie Cyberbullying und Ausgrenzung fertiggestellt wurden. Diesen Weg möchten wir über die kommenden Schuljahre weitergehen, da der Aufbau von Prävention (die Vorbeugung und „das im Ansatz beenden“ von schädigendem Verhalten) ein immerwährend wichtiger Baustein ist.

E – Eltern und Erziehungsberechtigte: Wir möchten für Sie zuverlässig ansprechbar sein und Sie frühzeitig informieren, sobald es im schulischen Alltag Entwicklungen gibt, die Ihrem Kind Sorgen machen oder auf Konflikte hinweisen. Neben Elternabenden und Elternsprechtagen möchten wir, egal ob in kurzen telefonischen Gesprächen oder durch Gesprächstermine vor Ort, mit Ihnen in regelmäßigem Kontakt bleiben.

U – Unser Ziel: Gemeinsam als Schulgemeinschaft möchten wir eine Schule sein, die soziales Verhalten fördert, fördert – aber auch anerkennt. Dies beginnt im Kleinen (z.B. mit einem netten „Guten Morgen!“), setzt sich aber auch mit weiterer Courage fort (z.B. nicht wegschauen, wenn es einer Person schlecht geht, sondern Ansprechpartner*in sein oder Hilfe holen. Und in einer Notsituation gegebenenfalls Hilfe leisten).

S – Schüler*innen: Dort wo Heranwachsende sich treffen, miteinander Zeit verbringen und miteinander arbeiten, entsteht ein lebendiger Alltag. Dieser bringt alle erdenklichen Emotionen mit sich: Euphorie, Freude, Zuneigung, aber auch Enttäuschung, Traurigkeit, Wut. Es kann Reibungsfläche entstehen, wo unterschiedliche Meinungen aufeinanderprallen, nicht alle Mitschüler*innen müssen enge Freunde sein und es ist auch manchmal Teil der Entwicklung, sich abzugrenzen. Dennoch ist der Kern eines gelungenen Zusammenlebens, dass der Respekt voreinander gewahrt wird und eingefordert wird, zudem Konflikte zeitnah aufgearbeitet werden. Gemeinsam mit euch Schüler*innen möchten wir deshalb ein positives Schul- und Klassenklima erschaffen, in welchem allen dieser Zustand ermöglicht wird:

„Ich fühle mich wohl in der Schule.“

Weiterführende Informationen:

<https://www.bwstiftung.de/de/programm/olweus-mobbing-praeventions-programm>

<https://www.swr.de/swr2/wissen/gegen-mobbing-an-schulen-olweus-programm-swr2-wissen-2021-02-20-100.html>

Allgemeines



ALB-Wasserversorgungsgruppe XV Prüfbericht

Auftragsbezeichnung: Untersuchung gemäß TrinkwV Parameter Gruppe B

Untersuchungsbeginn: 09.03.2021

Untersuchungsende: 23.03.2021

Parameter	Lab.	Akk.	Methode	Grenzwerte	BG	Einheit	
-----------	------	------	---------	------------	----	---------	--

Probenahme

Probenahme Trinkwasser (Zapf- /Schöpfprobe)	JT	RE00 0AE	DIN EN ISO 5667- 5(A14): 2011-02				X
---	----	-------------	-------------------------------------	--	--	--	---

Angabe der Vor-Ort-Parameter

Chlor (Cl ₂), frei	JT	RE00 0AE	DIN EN ISO 7393- 2:2000-04	0,3	0,05	mg/l	< 0,05
Sauerstoff (O ₂)	JT	RE00 0AE	DIN EN 25814: 1992-11		0,1	mg/l	11,3
Wassertemperatur	JT	RE00 0AE	DIN 38404-4 (C4): 1976-12			°C	6,7
pH-Wert	JT	RE00 0AE	DIN EN ISO 10523 (C5): 2012-04	6,5 - 9,5 ²⁾			7,61
Temperatur pH-Wert	JT	RE00 0AE	DIN 38404-4 (C4): 1976-12			°C	7,9
Leitfähigkeit bei 25°C	JT	RE00 0AE	DIN EN 27888 (C8): 1993-11	2790	5,0	µS/cm	576

Chemische Parameter gem. TrinkwV Anlage 2, Teil I

Benzol	JT	RE00 0AE	DIN 38407-9 (1): 1991- 05(MSD)	0,001	0,00025	mg/l	< 0,00025
Bor (B)	JT	RE00 0AE	DIN EN ISO 17294- 2(E29): 2017-01	1	0,02	mg/l	< 0,02
Bromat	JT	RE00 0AE	DIN EN ISO 15061:2001-12	0,01	0,0025	mg/l	< 0,0025
Chrom (Cr)	JT	RE00 0AE	DIN EN ISO 17294- 2(E29): 2017-01	0,05	0,0005	mg/l	< 0,0005
Cyanide, gesamt	JT	RE00 0AE	DIN EN ISO 14403:2012-10	0,05	0,005	mg/l	< 0,005
1,2-Dichlorethan	JT	RE00 0AE	DIN EN ISO 10301 (F4): 1997-08	0,003	0,0005	mg/l	< 0,0005
Fluorid	JT	RE00 0AE	DIN 38405-4 (D4): 1985-07	1,5	0,15	mg/l	< 0,15
Nitrat (NO ₃)	JT	RE00 0AE	DIN EN ISO 10304- 1(D20): 2009-07	50 ³⁾	1,0	mg/l	15
Selen (Se)	JT	RE00 0AE	DIN EN ISO 17294- 2(E29): 2017-01	0,01	0,001	mg/l	< 0,001
Tetrachlorethen	JT	RE00 0AE	DIN EN ISO 10301 (F4): 1997-08		0,0005	mg/l	< 0,0005
Trichlorethen	JT	RE00 0AE	DIN EN ISO 10301 (F4): 1997-08		0,0005	mg/l	< 0,0005
Summe Trichlorethen, Tetrachlorethen	JT	RE00 0AE	berechnet	0,01		mg/l	(n. b.) ¹⁾
Uran (U)	JT	RE00 0AE	DIN EN ISO 17294- 2(E29): 2017-01	0,01	0,0001	mg/l	0,0002

Pflanzenschutzmittel-Wirkstoffe und Biozidprodukt-Wirkstoffe

Atrazin	JT	RE00 0AE	DIN 38407-36 (F36): 2014-09	0,0001	0,000025	mg/l	< 0,000025
Atrazin, desethyl-	JT	RE00 0AE	DIN 38407-36 (F36): 2014-09	0,0001	0,000025	mg/l	< 0,000025
Atrazin, desisopropyl-	JT	RE00 0AE	DIN 38407-36 (F36): 2014-09	0,0001	0,000025	mg/l	< 0,000025
Metazachlor	JT	RE00 0AE	DIN 38407-36 (F36): 2014-09	0,0001	0,000025	mg/l	< 0,000025

Metolachlor	JT	RE00 0AE	DIN 38407-36 (F36): 2014-09	0,0001	0,000025	mg/l	< 0,000025
Simazin	JT	RE00 0AE	DIN 38407-36 (F36): 2014-09	0,0001	0,000025	mg/l	< 0,000025
Terbuthylazin	JT	RE00 0AE	DIN 38407-36 (F36): 2014-09	0,0001	0,000025	mg/l	< 0,000025
Terbuthylazin, desethyl-	JT	RE00 0AE	DIN 38407-36 (F36): 2014-09	0,0001	0,000025	mg/l	< 0,000025

Parameter	Lab.	Akk	Methode	Grenzwerte	BG	Einheit	
-----------	------	-----	---------	------------	----	---------	--

Chemische Parameter gem. TrinkwV Anlage 2, Teil II

Antimon (Sb)	JT	RE00 0AE	DIN EN ISO 17294-2(E29): 2017-01	0,005	0,001	mg/l	< 0,001
Arsen (As)	JT	RE00 0AE	DIN EN ISO 17294-2(E29): 2017-01	0,01	0,001	mg/l	< 0,001
Blei (Pb)	JT	RE00 0AE	DIN EN ISO 17294-2(E29): 2017-01	0,01	0,001	mg/l	< 0,001
Cadmium (Cd)	JT	RE00 0AE	DIN EN ISO 17294-2(E29): 2017-01	0,003	0,0001	mg/l	< 0,0001
Kupfer (Cu)	JT	RE00 0AE	DIN EN ISO 17294-2(E29): 2017-01	2	0,001	mg/l	0,012
Nickel (Ni)	JT	RE00 0AE	DIN EN ISO 17294-2(E29): 2017-01	0,02	0,001	mg/l	< 0,001
Nitrit (NO ₂)	JT	RE00 0AE	DIN EN 26777 (D10): 1993-04	0,5 ⁴⁾	0,01	mg/l	< 0,01
Benzo[b]fluoranthen	JT	RE00 0AE	DIN EN ISO 17993 (F18): 2004-03		0,000001	mg/l	< 0,000001
Benzo[k]fluoranthen	JT	RE00 0AE	DIN EN ISO 17993 (F18): 2004-03		0,000001	mg/l	< 0,000001
Benzo[ghi]perylen	JT	RE00 0AE	DIN EN ISO 17993 (F18): 2004-03		0,000001	mg/l	< 0,000001
Indeno[1,2,3-cd]pyren	JT	RE00 0AE	DIN EN ISO 17993 (F18): 2004-03		0,000001	mg/l	< 0,000001
Summe PAK 4	JT	RE00 0AE	DIN EN ISO 17993 (F18): 2004-03	0,0001 ⁵⁾		mg/l	(n. b.) ¹⁾
Benzo[a]pyren	JT	RE00 0AE	DIN EN ISO 17993 (F18): 2004-03	0,000001	0,000001	mg/l	< 0,000001
Chloroform (Trichlormethan)	JT	RE00 0AE	DIN EN ISO 10301 (F4): 1997-08		0,0005	mg/l	0,0015
Bromdichlormethan	JT	RE00 0AE	DIN EN ISO 10301 (F4): 1997-08		0,0005	mg/l	0,0011
Dibromchlormethan	JT	RE00 0AE	DIN EN ISO 10301 (F4): 1997-08		0,0005	mg/l	0,0008
Tribrommethan	JT	RE00 0AE	DIN EN ISO 10301 (F4): 1997-08		0,0005	mg/l	< 0,0005
Summe Trihalogenmethane	JT	RE00 0AE	berechnet	0,05		mg/l	0,0034
Quecksilber (Hg)	JT	RE00 0AE	DIN EN ISO 17852 (E 35): 2008-04	0,001	0,0001	mg/l	< 0,0001

Indikatorparameter gem. TrinkwV Anlage 3, Teil I

Aluminium (Al)	JT	RE00 0AE	DIN EN ISO 17294-2(E29): 2017-01	0,2	0,005	mg/l	< 0,005
Ammonium	JT	RE00 0AE	DIN 38406-5 (E5): 1983-10	0,5 ⁶⁾	0,06	mg/l	< 0,06
Chlorid (Cl)	JT	RE00 0AE	DIN EN ISO 10304-1(D20): 2009-07	250	1,0	mg/l	17
Eisen (Fe)	JT	RE00 0AE	DIN EN ISO 17294-2(E29): 2017-01	0,2	0,005	mg/l	< 0,005
Leitfähigkeit bei 25°C	JT	RE00 0AE	DIN EN 27888 (C8): 1993-11	2790	5,0	µS/cm	559
Mangan (Mn)	JT	RE00 0AE	DIN EN ISO 17294-2(E29): 2017-01	0,05	0,001	mg/l	< 0,001
Natrium (Na)	JT	RE00 0AE	DIN EN ISO 17294-2(E29): 2017-01	200	0,1	mg/l	8,2
TOC	JT	RE00 0AE	DIN EN 1484: 2019-04		0,1	mg/l	0,9
Sulfat (SO ₄)	JT	RE00 0AE	DIN EN ISO 10304-1(D20): 2009-07	250	1,0	mg/l	10
pH-Wert	JT	RE00 0AE	DIN EN ISO 10523 (C5): 2012-04	6,5 - 9,5 ²⁾			7,68
Temperatur pH-Wert	JT	RE00 0AE	DIN 38404-4 (C4): 1976-12			°C	17,9

Calcitlösekapazität (ber.)	JT	RE00 0AE	DIN 38404-10 (C10): 2012-12	5 ⁷⁾		mg/l	-33
----------------------------	----	-------------	--------------------------------	-----------------	--	------	-----

Parameter	Lab.	Akk.	Methode	Grenz- werte	BG	Einheit	
-----------	------	------	---------	-----------------	----	---------	--

Ergänzende Untersuchungen

Basekapazität bis 8,2 (berechnet)	JT	RE000 AE	DIN 38404-10 (C10): 2012-12			mmol/l	-0,25
Säurekapazität pH 4,3 (m-Wert)	JT	RE000 AE	DIN 38409-7 (H7-2): 2005-12		0,1	mmol/l	5,3
Temperatur Säurekapazität pH 4,3	JT	RE000 AE	DIN 38404-4 (C4): 1976-12			°C	17,9
Calcium (Ca)	JT	RE000 AE	DIN EN ISO 17294-2 (E29): 2017-01		0,1	mg/l	105
Kalium (K)	JT	RE000 AE	DIN EN ISO 17294-2 (E29): 2017-01		0,1	mg/l	0,8
Magnesium (Mg)	JT	RE000 AE	DIN EN ISO 17294-2 (E29): 2017-01		0,1	mg/l	3,4
Carbonathärte	JT	RE000 AE	DEV D 8: 1971		0,05	mmol/l	2,63
Gesamthärte	JT	RE000 AE	DIN EN ISO 17294-2 (E29): 2017-01		0,04	°dH	15,5
Gesamthärte	JT	RE000 AE	DIN EN ISO 17294-2 (E29): 2017-01		0,01	mmol/l	2,76
Härtebereich	JT	RE000 AE	berechnet				hart
Sättigungsindex	JT		DIN 38404-10 (C10): 2012-12				0,48
Sättigungs-pH-Wert nach Einstellung mit Calcit	JT		DIN 38404-10 (C10): 2012-12				7,34
Korrosionswahrscheinlich- keitsfaktor S1	JT	RE000 AE	DIN EN 12502-3: 2005-03				0,177
Korrosionswahrscheinlich- keitsfaktor S	JT	RE000 AE	DIN EN 12502-2: 2005-03				50,4
pH-Wert bei Bewertungstemperatur	JT	RE000 AE	DIN 38404-10 (C10): 2012-12				7,717
Hydrogencarbonat (HCO ₃)	JT	RE000 AE	DEV D 8: 1971		3	mg/l	320
Phosphor (P)	JT	RE000 AE	DIN EN ISO 17294-2 (E29): 2017-01		0,2	mg/l	< 0,2
Phosphat (ber. als PO ₄)	JT	RE000 AE	DIN EN ISO 17294-2 (E29): 2017-01		0,6	mg/l	< 0,6
Korrosionswahrscheinlich- keitsfaktor S2	JT	RE000 AE	DIN EN 12502-3: 2005-03				2,84

Keine der in AR-21-JT-007089-01 enthaltene Proben weist eine Überschreitung des niedrigsten Zuordnungswerts, bzw. eine Verletzung eines Grenz- oder Richtwerts der Liste TrinkwV (Stand 2020-06) auf.

BEFUND

Die Anforderungen der derzeit gültigen TrinkwV sind für die untersuchten Parameter eingehalten.

Mit der ermittelten Gesamthärte von 15,5 °dH ist das Wasser nach dem "Wasch- und Reinigungsmittelgesetz" in der derzeit gültigen Fassung dem Härtebereich hart zuzuordnen, den Bereich von mehr als 2,5 mmol/l (> 14,0 °dH) abdeckt.

Umwelt-Ecke



Sammlung von Grünabfällen

An folgenden Tagen werden in Burladingen wieder Grünabfälle eingesammelt:

Burladingen, Gauselfingen:
Donnerstag, 15.4.2021

Hörschwag, Melchingen, Ringingen, Salmendingen, Stetten u. H.:
Freitag, 16.4.2021

Hausen i. K., Killer, Starzeln:
Montag, 19.4.2021.

Bei der Sammlung wird sperriges, holziges Grüngut wie Baum- und Heckenschnitt, Reisig und Wurzelstöcke mitgenommen.

Bitte beachten:

- Äste und Wurzeln dürfen nicht mehr als 25 cm Durchmesser haben.
- Die Grünabfälle müssen mit Naturfaserschnüren gebündelt werden.
- Bündel und größere Einzelstücke dürfen nicht schwerer als ca. 15 kg und nicht länger als 1,5 m sein.

- Zu große oder zu schwere Bündel können nicht mitgenommen werden.
- Bündel, die mit Kunststoffschnüren, Draht, Textilbündel etc. zusammengebunden sind, können ebenfalls nicht mitgenommen werden.
- Kleinere Äste oder Zweige, die wegen ihrer Struktur nicht zu bündeln sind, können in Papiersäcken bereitgestellt werden. Bitte keine Kunststoffsäcke oder Kartonagen verwenden!
- Pro Sammlung und Grundstück können max. ca. 2 cbm bereitgelegt werden.
- Die Grünabfälle müssen am Sammeltag ab 6:00 Uhr morgens am Straßenrand bereit liegen.

Nicht mitgenommen werden:

- Nicht-holzige Grünabfälle wie z. B. Schilfgras, Bambus, Stauden, Blumenschnitt usw.
- Rasenschnitt, Laub, Moos
- Heu, Stroh
- Gemüseabfälle, Biomüll.

Diese Gartenabfälle können im Abfallwirtschaftszentrum Hechingen und bei verschiedenen privaten Firmen gegen eine Gebühr entsorgt werden. Rasenschnitt nimmt in kleineren Mengen (bis 1 cbm) von April bis November das Wertstoffzentrum Burladingen.

Fragen beantwortet die Abfallberatung des Landkreises, Tel. 07433 / 92-1371 oder 92-1381.

Deutsches Rotes Kreuz Kreisverband Zollernalb e.V.

DRK-Gymnastik fällt bis auf weiteres aus. Aufgrund der aktuellen Situation der Covid-19 – Pandemie und der weiter steigenden Infektionszahlen hat sich der DRK-Kreisverband Zollernalb e.V. entschlossen, alle DRK-Gymnastik-Gruppen bis auf weiteres abzusagen. Wir bitten für diese präventive Maßnahme betr. der Risikogruppen um Verständnis. Gerne können Sie mit Ihrem Anliegen mit uns telefonisch oder per E-Mail Kontakt aufnehmen. Tel.: 07433 / 9099 843 oder elvira.bruehle@drk-zollernalb.de.

DRK-Kleiderladen: Ab Mittwoch, den 31.03.2021 müssen wir leider aufgrund den weiter ansteigenden Infektionszahlen den Kleiderladen bis auf weiteres schließen. Wir hoffen auf eine zeitnahe Öffnung und freuen uns, Sie auch dann wieder als Kunde bei uns Willkommen zu heißen. Bleiben Sie gesund!

Reisen ohne Risiko – Wir helfen immer und überall! Wenn Sie mindestens 100 km von Ihrem Wohnort entfernt verun-

glücken oder erkranken, holen wir Sie heim. Auch können Sie auf der Reise die Rotkreuz-Arzt-Hotline und den **Arzt-Dolmetscher** in Anspruch nehmen. Diesen Service und weitere Vorteile bietet Ihnen eine **Fördermitgliedschaft beim DRK**. Schon ab 25 Euro im Jahr und pro Haushalt können Sie das wichtige, ehrenamtliche Engagement unterstützen und gleichzeitig von den vielen Vorteilen profitieren. Ebenso ist Ihr Beitrag steuerlich abzugsfähig. Weitere Informationen erhalten Sie unter Tel. 07433 / 9099 816 oder unter www.drk-zollernalb.de/spenden/foerdermitglieder. Gerne können Sie den Mindestbeitrag vorab auf das Konto der Sparkasse Zollernalb, DE46 65351260 0024004006, SOLADES1BAL mit Angabe von Verwendungszweck „FÖMI“ sowie Name und Adresse überweisen. So haben Sie sofortigen Schutz und wir senden Ihnen die Unterlagen umgehend zu.

Freie Lehrstellen im Landkreis Zollernalb für 2021

Sehr geehrte Damen und Herren,
wir möchten Sie über die aktuell offenen Lehrstellen in der Lehrstellenbörse der Handwerkskammer Reutlingen informieren. **Aktuell suchen im gesamten Kammerbezirk 677 Betriebe bereits 1.289 Auszubildende für das Jahr 2021** und 419 Betriebe haben bereits 807 Lehrstellen für das Jahr 2022 veröffentlicht.

Für den **Landkreis Zollernalb** sehen die Zahlen wie folgt aus: Für den Ausbildungsstart in 2021 sind aktuell bereits 198 Lehrstellen ausgeschrieben und schon 143 Lehrstellen für das Ausbildungsjahr 2022 gemeldet. (www.hwk-reutlingen.de/lehrstellensuche). In der Praktikabörse sind außerdem 212 Praktikumsplätze veröffentlicht.

In **Kooperation mit der Volkshochschule Reutlingen** bieten wir am **28. April 2021** zwei kostenlose Online-Veranstaltungen an, damit sich Eltern und Jugendliche über die Karrierechancen im Handwerk informieren können: **Traumberuf Handwerk** für Schüler*innen und Studienabbrecher*innen findet von 16.00 bis 18.00 Uhr statt (Link <https://vhsrt.online/jrvz5> Passwort Sk1050) und **Karrierechancen Handwerk** für Eltern und Interessierte findet von 18:30 bis 20:30 Uhr statt (Link <https://vhsrt.online/mqep4> Passwort Sk1051). Da die Veranstaltung online stattfindet, freuen wir uns auch auf Teilnehmer aus dem Kreis Zollernalb.

Das **Online-Speed-Dating des Handwerks** läuft noch bis zum 30. April 2021. Hier haben Schüler:innen, Schulabgänger:innen und Jugendliche, die einen Ausbildungsplatz suchen, die Chance, sich unkompliziert online mit Betrieben zu verabreden. Nach dem Motto „**Mit ein paar Klicks zum Ausbildungsplatz**“ ist die **Azubi-Speed-Dating-Plattform unter <https://valyn.de/azubi-speed-dating-handwerk/aktion>** zu finden.

(Nähere Infos unter <https://www.hwk-reutlingen.de/ausbildung/azubi-speed-dating-online.html>)

Für 2021 werden im **Landkreis Zollernalb** aktuell die meisten Auszubildenden in folgenden Berufen gesucht: 25 Anlagenmechaniker m/w/d Sanitär-, Heizungs- und Klimatechnik, 20 Maler und Lackierer m/w/d, 19 Zimmerer m/w/d, 17 Maurer m/w/d, 9 Elektroniker m/w/d, 8 Glaser m/w/d, 7 Straßenbauer m/w/d, 7 Metallbauer m/w/d, 6 Kaufleute m/w/d, 5 Gerüstbauer m/w/d, 5 Klempner m/w/d, 5 Baugeräteführer m/w/d, 5 Schreiner m/w/d, 4 Fachverkäufer m/w/d im Lebensmittelhandwerk, 4 Feinwerkmechaniker m/w/d, 4 Stuckateure m/w/d, 4 Kraftfahrzeugmechaniker m/w/d, 3 Fliesen-, Platten- und Mosaikleger m/w/d, 3 Hörakustiker m/w/d, 3 Fleischer m/w/d, 2 Beton- und Stahlbetonbauer m/w/d, 2 Dachdecker m/w/d und 2 Friseur m/w/d.

SPARKASSEN-KUNDEN: MEHR LAST ALS KÖNIG

verbraucherzentrale
Baden-Württemberg

Erneut versucht die Sparkasse Bodensee, sich von Prämienverpflichtungen aus laufenden Prämienparverträgen zu lösen.

- Die Sparkasse teilt aktuell mit, sie könne die Sonderleistung, Sparraten von einer Fremdbank einzuziehen, ab Juni nicht mehr anbieten.
- Tipp: Betroffene müssen rechtzeitig einen Dauerauftrag einrichten, andernfalls riskieren sie den Verlust von Prämienansprüchen.

Gut verzinste Sparverträge sind vielen Banken ein Dorn im Auge. Sie versuchen mit allen Mitteln Kundinnen und Kunden aus diesen Verträgen zu locken oder zu drängen. So auch die Sparkasse Bodensee, die im Februar erneut Inhaber:innen von Prämienparverträgen angeschrieben hat. Wer nicht rechtzeitig einen Dauerauftrag zur Erbringung der Sparleistung einrichtet, riskiert womöglich Ansprüche über mehrere Tausend Euro.

In einem Schreiben vom Februar 2021, welches der Verbraucherzentrale Baden-Württemberg vorliegt, behauptet die Sparkasse Bodensee, sie könne die Sonderleistung, die Raten von einer Fremdbank direkt einzuziehen, zukünftig nicht mehr anbieten. „Natürlich gehört der Lastschriftinzug von Fremdkonten zu den grundlegenden Dienstleistungen, die jede Bank anzubieten imstande ist. Mit dieser unzutreffenden Behauptung versucht die Sparkasse, sich von weiteren vertraglichen Verpflichtungen zur Zahlung einer Prämie zu lösen“ kritisiert Niels Nauhauser, Abteilungsleiter Altersvorsorge, Banken, Kredite bei der Verbraucherzentrale Baden-Württemberg das Verhalten der Sparkasse. Wird der fällige Sparbeitrag auch nur einmal nicht rechtzeitig erbracht, wird der Sparvertrag unterbrochen. Damit sind weitere Einzahlungen nicht mehr prämienbegünstigt. Die vereinbarte Prämienhöhe steigt kontinuierlich von anfänglich 2% auf 100% der gesamten Sparleistung nach Ablauf von 25 Jahren.

Betroffene sollten rechtzeitig einen Dauerauftrag einrichten, der sicherstellt, dass die Sparraten auch bei einer Aneinanderreihung mehrerer Nicht-Bankarbeitstage (Feiertagen und Wochenenden) stets entsprechend der vertraglichen Vereinbarung gutgeschrieben werden kann. „Am besten legt man den Dauer-

auftrag so an, dass er eine Woche vor der vereinbarten Frist ausgeführt wird“, rät Nauhauser. Gängige Fristen in den Verträgen sind „zum 1.“ oder „zum 15.“ eines Kalendermonats sowie „zum Beginn eines Vierteljahres“.

Sparkasse Bodensee bereits mehrfach aufgefallen

Die Sparkasse Bodensee war bereits im Vorjahr mit einer dreisten Masche aufgefallen. Die Sparkasse wollte Kund:innen mit einer Extra-Prämie zur vorzeitigen Kündigung ihres Prämienparvertrags bewegen, um sich von der Zahlungspflicht weit höherer Prämien bei regulärer Vertragsfortsetzung zu lösen. Die Verbraucherzentrale hatte die Sparkasse wegen rechtswidriger Erklärungen in ihrem Schreiben an die betroffenen Kundinnen und Kunden erfolgreich abgemahnt. Im weiteren Verlauf des vergangenen Jahres versuchte die Sparkasse mit weiteren Anschreiben die Kundinnen und Kunden zur Vertragsauflösung zu bewegen. Die Verbraucherzentrale überprüfte im Rahmen ihrer Rechtsberatung einen Fall, bei dem die Verbraucher:innen bis zum Vertragsablauf im Jahr 2032 noch mit Prämien in Höhe von rund 40.000 EUR rechnen dürften. Für die Vertragsauflösung hatte die Sparkasse Bodensee in einem Schreiben vom Dezember 2019 rund 5.500 Euro und in einem Schreiben vom Juni 2020 rund 4.700 Euro angeboten.

Betroffene können auf Zinsnachzahlung hoffen

Kundinnen und Kunden von „Prämienpar flexibel“-Verträgen haben nach Auffassung der Verbraucherzentrale außerdem Anspruch auf Neuabrechnung und Zinsnachzahlung, wenn die Sparkasse fehlerhafte Zinsanpassungsklauseln in ihren Verträgen verwendet hat. „In den überprüften Fällen der Sparkasse Bodensee haben wir Nachzahlungsansprüche über mehrere hundert Euro berechnet.“, so Nauhauser. Demnach hat die Sparkasse seit 2013 den Sparzins unangemessen stark gesenkt und Sparem so einen erheblichen Teil ihrer Zinsen vorenthalten. Die Verbraucherzentrale unterstützt Betroffene mit Informationen, Musterbriefen und einem Berechnungsangebot.

WEITERE INFORMATIONEN

- Pressemeldung zur erfolgreichen Abmahnung der Sparkasse
- Information zur Kündigung von Sparverträgen
- Information zur Zinsanpassung von Sparverträgen

Hoffen und Warten – Ostern 2021 eine Übung in Geduld

Sinnbildlich für die Fastenzeit und die Kartage werden wir auch dieses Jahr wieder zu eine schöpferischen Ruhephase über Ostern verpflichtet.

Beziehungs- und Begegnungsfasten, doch lassen Sie sich ruhig etwas einfallen, wie sie ihren Lieben zeigen können, dass am Fest der Auferstehung Christi, die damit verbundene Hoffnung auf neues Leben (nach dem Lock-down) in Ihnen wächst und gedeiht.

Die Hospiz- und Trauerarbeit im Mittelbereich Hechingen unter der neuen Trägerschaft des SKM Zollern versucht in der Begleitung von Sterbenden und ihren Angehörigen auch in dieser Zeit zur Entlastung in der Häuslichkeit oder im Pflegeheim beizutragen. Aber auch die Trauerarbeit lassen wir nicht schleifen, denn das Jahr mit Corona hat gezeigt wie schwierig das Abschiednehmen werden kann, wenn wir nicht zum Verstorbenen vorgehen werden. Deshalb sind das Trauercafé im Mai, der Treffpunkt Trauer am 29. April und die **Trauerwanderung am Samstag 17. April (Treffpunkt 13.30 Uhr an der St. Luzenkirche)** wichtige Gesprächs- und Austauschmöglichkeiten für Menschen, die einen Verlust erleben mussten.

Warten und Hoffen müssen aktuell auch die Initiatoren des Heiligkreuzcafés am Hechinger Friedhof. Die Idee ist grundgelegt, erste Pläne sind entwickelt, Spenden bereits eingegangen nun

muss der Denkmalschutz unser Vorhaben noch prüfen und auch weitere veraltungstechnische Hürden genommen werden bis wir dann mit vielen Freiwilligen Hand anlegen dürfen. Eine Terrasse soll angelegt werden, damit die Gäste im Freien unter Bäumen Tee, Kaffee und Kuchen genießen können. Wer den Wunsch nach Gespräch hat soll dort ein offenes Ohr finden, aber jeder/andere ist auch willkommen dort kurz zu verweilen und dieser Friedhofskapelle wieder Geist zu verleihen. Um die nötigen Arbeiten und Anschaffungen zu tätigen, sind wir über jede Spende dankbar und bieten nun auch Gutscheine zum Verkauf an. Diese können als gemeinnütziges Ostergeschenk an Freunde oder auch von Arbeitgebern als kleines „Danke schön“ für besondere Treue oder Dienste wertschätzend verschenkt werden.

Wenden Sie sich an den SKM Zollern unter 07471-933240 oder per E-Mail an schaefer@skm-zollern.de dann lassen wir Ihnen die gewünschte Anzahl Gutscheine in beliebiger Höhe zukommen.

**SKM-Zollern
Betreuungsverein**

CHANCEN NUTZEN - MENSCHEN STÄRKEN



Regierungspräsidium Tübingen beim Girls´ Day am 22. April mit dabei #WirSindMITTENDRIN“: Spannende Online-Einblicke in eine vielseitige „Allround“-Behörde

In diesem Jahr präsentiert das Regierungspräsidium Tübingen am Girls´ Day ein abwechslungsreiches Programm für junge Mädchen und Frauen, die sich über Berufsbilder jenseits von den traditionell geprägten Geschlechterrollen informieren wollen. Coronakonform findet die Veranstaltung online statt, eine Anmeldung ist erforderlich.

Wer plant und baut Radwege? Wer achtet darauf, dass Pflanzen und Tiere am Gewässer geeigneten Raum zum Leben finden? Wer kontrolliert, ob in der Zahnpasta wirklich so viel drin ist, wie draufsteht? Oder wie wird man Eichbeamtin?

Diese Fragen werden am 22. April 2021 von 14:00 bis 16:30 Uhr beim Online-Girls´ Day von Mitarbeiterinnen und Mitarbeitern des Regierungspräsidiums Tübingen beantwortet. Anders als in den vergangenen Jahren wird in diesem Jahr nicht vor Ort ein-

geladen, sondern in einer Videokonferenz wird die bunte Mischung von Berufsbildern der Behörde vorgestellt. Eine gute Gelegenheit für Mädchen der Klassen 5 bis 10, einen Einblick in spannende Berufsbilder jenseits von klassischen Geschlechterrollen zu bekommen.

Interessierte Mädchen können sich bis 11. April 2021 online unter www.girls-day.de anmelden. Dort im „Girls´ Day Radar“ das Angebot des Regierungspräsidium Tübingen suchen und anmelden.

Link zum Angebot: <https://www.girls-day.de/@/Show/regierungspraesidium-tuebingen/wirSindmittendrin-spannende-einblicke-in-eine-vielseitige-allround-behoerde>

Für Fragen steht Sabine Mecke unter bfc@rpt.bwl.de bzw. unter Telefonnummer 07071/757-3074 gerne zur Verfügung.

Aus den Stadtteilen



Salmendingen

Gemeindebackhaus Backtermine

Unter Einhaltung der entsprechenden Vorsichtsmaßnahmen: Zutritt ist nur mit Mund-Nasen-Schutz erlaubt. Neben der Bäckerin darf sich maximal eine Person im Backhaus aufhalten zum Teig abgeben und später einzeln wieder abholen. Eventuelle Wartezeiten sind vor dem Backhaus mit ausreichendem Abstand zueinander zu verbringen. Personen mit Symptomen die auf eine Covid 19-Erkrankung hindeuten könnten, dürfen die Einrichtung grundsätzlich nicht betreten. Die weiteren allgemeinen Regeln der Corona-Verordnung gelten natürlich entsprechend.

Freitag, 16.04.2021
Freitag, 30.04.2021



Stetten

ELR - Entwicklungsprogramm Ländlicher Raum

Die Gesamtstadt Burladingen möchte in das ELR Programm als Schwerpunktgemeinde aufgenommen werden. Dafür wurde seitens der Stadt ein Fragebogen an alle Haushalte verteilt. Die Ortschaftsverwaltung und der Ortschaftsrat haben das Gebiet für Stetten festgelegt und die darin liegenden Gebäude und Flächen zur Bestandsaufnahme erfasst.

Für interessierte Einwohner möchten wir bei Bedarf eine kleine Info-Veranstaltung anbieten. Hier können wir Ihnen ein paar grundlegende Informationen geben und ggfs. weitere Fragen zur Abklärung notieren. Wir bitten um Rückmeldung auf der Ortschaftsverwaltung.

Fundsache

1 Hörgerät / Fundort: Heilenbergstraße 14

Vereinsnachrichten



Burladingen

Förderverein Sporthalle

Lindenbräu: Neuer Sud wieder im Juli: Das von Dominik Reger vom Brauhaus Zollernalb in der corona-bedingten Zwangspause auf den Weg gebrachte Burladinger „Lindenbräu“ nach Originalrezept ist der Renner. Nun wird ein fester Rhythmus angestrebt. Am 10. Juli soll zum dritten Mal verkauft werden. Ort und Vorgehensweise wie das Lindenbräu verkauft wird, hängt von den bis dahin geltenden Pandemiebestimmungen ab. An dem Verkauf in der Adventszeit will man ebenfalls festhalten. Bestellungen nehmen weiterhin der Sprecher der Vereine Eberhard Brunner (0171-7193942) und sein Stellvertreter Hubert Pfister (0172-7643191) gerne auch per WhatsApp entgegen.

TSV Burladingen

Aktuelle Infos zum TSV Burladingen auf der Homepage www.TSV-Burladingen.de

E-Bike

Die E-Biker können auf Grund der aktuellen Lage nicht wie erhofft mit der Zeitemstellung in die neue Saison starten. Die Mitglieder werden auf dem Laufenden gehalten und informiert, sobald wieder mittwochs um 18:00 Uhr die neuen Ausfahrten gestartet werden können.

Nachbarschaftshilfe

Der TSV Burladingen hat die „TSV Nachbarschaftshilfe“ ins Leben gerufen, die hilfsbedürftigen und älteren Menschen sowie Menschen aus Risikogruppen unter anderem mit Einkäufen und Botengängen helfen möchte. Die Mitglieder übernehmen Einkäufe aber auch Botengänge wie etwa in Apotheken oder auf die Post. Das Angebot des TSV richtet sich nicht nur an Mitglieder und ist kostenlos. Wer sich hier sozial engagieren möchte kann sich an den Vorsitzenden Roland Klumpner 0173-9916274 sowie roland.klumpner@gmail.com oder Hubert Pfister von der Mitgliederverwaltung 07475/4117 sowie hp.burladingen@web.de wenden. Beide sind auch Ansprechpartner für

die die Hilfe in Anspruch nehmen, ebenso wie der Ehrenvorsitzende Bernd Pfister unter 7842, Daniel Heckhoff 0152-08854055 und Susi Ruf 0151-59125305. Einfach anrufen.

Trainings – und Spielbetrieb

Aufgrund der aktuellen Corona Verordnungen wurde der Trainingsbetrieb beim TSV Burladingen bis auf weiteres eingestellt. Über aktuelle Änderungen informieren wir über unsere Trainer/innen und auf der Homepage des TSV Burladingen.

Abteilung Volleyball:

Gelbe Säcke: Wir, die Abteilung Volleyball, hat Ende März gelbe Säcke in der Kernstadt Burladingen verteilt. Falls jemand keine Rolle "gelber Säcke" erhalten hat, bitte bei Familie Brunner Telefon Nr. 7854 nachfragen. Danke.

Hörschwag

Sinn erfüllt leben e.v.

Wir sammeln Kerzenwachs, Kerzenstumpen und alte Kerzen. Das Altmaterial kann in Hörschwag, Schützenstraße 7 abgegeben werden. Weitere Informationen bei Christine Fritz, Tel: 07124 / 931840 und unter www.sinn-erfuellt-leben.de

Killer

MGV "Harmonie" Killer e.V.

Altpapiersammlung durch den MGV "Harmonie" Killer e.V.
Wir laden die gesamte Bürgerschaft von Killer wieder herzlich ein, das gesammelte Altpapier am Samstag, den 10. April 2021, ab 09:00 Uhr bereitzustellen. Bitte Ihr Altpapier handlich bündeln oder in Kartonagen verpacken. Ideal sind mit Schnüren abgebundene Bündel, die sich leicht tragen lassen. Nächster Sammeltermin: 10. Juli 2021. Machen Sie mit und helfen Sie unserem Verein und unserer Umwelt!
Zur Verstärkung unserer Chöre suchen wir immer neue Sängerinnen und Sänger, auch fördernde Mitglieder sind herzlich willkommen! Bei Interesse freuen wir uns auf eine Nachricht an E-Mail: mail@mgv-killer.de mail@klafa-killer.de bzw. mail@klafa-killer.de oder mit unserem Kontaktformular auf <https://www.mgv-killer.de> <https://www.mgv-killer.de> bzw. <https://www.klafa-killer.de>

Stetten

JC Stetten

Die Generalversammlung des Jugendclubs findet am Sonntag, den 25. April um 19:30 Uhr statt. Die Veranstaltung wird voraussichtlich online durchgeführt, genauere Informationen folgen noch. Tagesordnung: 1. Begrüßung durch den Vorstand, 2. Begrüßung durch den Ortsvorsteher, 3. Bericht des 1. Vorstands, 4. Bericht des Schriftführers, 5. Bericht des Kassiers, 6. Bericht der Kassenprüfer, 7. Entlastung der Vorstandschaft, 8. Wahlen, 9. Verabschiedungen, 10. Wünsche und Anträge, 11. Verschiedenes.







**Melchingen | Hechingen
Mössingen
Eningen | Killer**

Kommen Sie zu uns. Als modernes Familienunternehmen suchen wir einen

**Metzgergesellen (m/w/d) sowie
Fleischerei-Fachverkäufer (m/w/d) und
einen Betriebsshelfer bzw. Fahrer (m/w/d)**

Sie haben Freude daran, mit hochwertigen Fleisch- und Wurstwaren zu arbeiten. Dann bewerben Sie sich beim Qualitätsführer in der Region. Wir bieten Ihnen eine sichere Anstellung in angenehmer Umgebung. In unserem erfolgreichen Unternehmen erwartet Sie ein moderner Arbeitsplatz mit netten Kollegen bei guter Bezahlung und Sozialleistungen sowie normalen Arbeitszeiten.

Bitte vereinbaren Sie einen Termin mit Herrn Heinrich, Tel. 07126/92950 oder senden Ihren Lebenslauf an:

Metzgerei Heinrich | Talheimer Str. 6 | 72393 Burladingen-Melchingen bzw. an: metzgerei@heinrich-melchingen.de

Wir bringen Ihren Einkauf heim – Bleiben Sie zu Hause!

Der TSV Burladingen 1863 e.V. bietet in Burladingen und seinen Teilorten eine Nachbarschaftshilfe für hilfsbedürftige und ältere Menschen sowie allen Menschen in Risikogruppen an.

Ältere Menschen und solche die Risikogruppen angehören, sollten auf jeden Fall zu Hause bleiben. Für diese übernehmen die ehrenamtlichen Helfer des TSV gerne Einkäufe aber auch Botengänge wie etwa in Apotheken oder auf die Post.

Ganz wichtig: Das Angebot des TSV richtet sich an ALLE und nicht nur an Vereinsmitglieder.

Wir sind für Sie da! Schreiben Sie in aller Ruhe Ihren Einkaufszettel, rufen Sie uns an, wir helfen Ihnen gerne:

- ▶ Roland Klumpner **07475 9156729** oder **0173 9916274**
- ▶ Hubert Pfister **07475 4117**
- ▶ Bernd Pfister **07475 7842**
- ▶ Daniel Heckhoff **0152 08854055**
- ▶ Susi Ruf **0151 59125305**



Nachbarschaftshilfe



Wer noch gerne helfen möchte wendet sich an:

- ▶ Roland Klumpner **0173 9916274** oder roland.klumpner@gmail.com
- ▶ Hubert Pfister **07475 4117** oder hp.burladingen@web.de

Die Daten der Hilfesuchenden werden an die Helfer/innen weitergegeben.